O DIARIO CARIOCA Publica Interessantes Revelações Sobre a Organização do Conselho Supremo da Republica

Bibliotheca Nacional
Av. Rio Branco

Diario Carioca
Fundador: J. E. DE MACEDO SOARES
Anno VI — Numero 1.421 | Rio de Janeiro, Domingo, 26 de Março de 1933 | Praça Tiradentes n.º 77
Edição de Hoje: 16 Paginas - Preço 200 Réis

Preparação Constituinte

O publico já está plenamente informado do movimento sensato e patriotico das maiorias politicas nos quatro mais importantes Estados meridionaes da Republica, ajustando um programma de acção commum na proxima Assembléa Constituinte.

Tal movimento se communicará opportunamente ás organizações politicas dos outros Estados, mas já está tendo uma expressão sensivel no ante-projecto constitucional em elaboração no Itamaraty.

A super-commissão está chegando ao termo de trabalhos que assumem de repente extraordinaria importancia, pois agora accresce-lhe o valor technico, consideravel valor politico.

O leitor encontrará noutro local da folha, publicado em primeira mão, o ante-projecto de organização do "Conselho Supremo da Republica", elaborado pelo sr. Afranio de Mello Franco.

Trata-se de um dos titulos mais valiosos da Carta, uma das molas reaes do novo regime.

O senso politico alliou-se ao senso juridico no trabalho do sr. Mello Franco. Observamos em primeiro logar o methodo, a clareza, a precisão de linguagem em que está vasado o capitulo.

O Conselho Supremo attende o postulado federalista que proclama a egualdade dos Estados perante a União; vinte e um membros do Conselho Supremo serão eleitos, um por unidade federal, segundo o processo adoptado para eleição dos representantes do povo na Assembléa Nacional.

Além dos embaixadores dos Estados figurarão no Conselho Supremo quatorze membros, dos quaes tres delegados universitarios, cinco representantes de interesses sociaes e economicos, seis escolhidos pelo presidente da Republica numa lista de quarenta notabilidades, organizada por commissões da Assembléa Nacional e do Supremo Tribunal Federal, collaborando assim nessa nomeação os tres poderes da Republica.

O Conselho Supremo não é um orgão precipuamente legislativo como o antigo Senado. Mas tem funcções legislativas como tem funcções consultivas, executivas e judiciarias. Será, pois, o novo orgão o volante do Estado, quer dizer, o verdadeiro regulador do seu movimento politico.

A super-commissão parece já ter assentado attribuir uma faculdade perigosa ao Supremo Tribunal, qual a de declarar em principio a inoperancia de uma lei julgada inconstitucional. Tal faculdade devia ser do Conselho Supremo nomeado guarda e defensor da Constituição.

Considere o sr. Mello Franco a importancia desta objecção. Todos reconhecemos a inaptidão politica do espirito judiciario. A propria super-commissão teve no incidente Arthur Ribeiro a prova da inflexibilidade, da intolerancia dogmatica, do fanatismo legalista de um juiz que representa a melhor mentalidade judiciaria no paiz. A historia recentissima do Supremo Tribunal Federal no passado regime é edificante de incompreensão politica, incapaz de apreciar a propria competencia na defesa normal da Constituição.

O Conselho Supremo parece-nos o orgão fadado a interpretar e defender a magna carta. Em todo caso ninguem melhor do que o sr. Mello Franco poderá esclarecer a super-commissão sobre um dos factos mais controvertidos do moderno direito publico qual o da attribuição judiciaria ou politica do orgão destinado a decidir da constitucionalidade das leis, decretos e actos administrativos dos poderes do Estado.

J. E. de MACEDO SOARES

Até as más linguas dizem bem do
PO' DE ARROZ Roger Cheramy

Falleceu o General J. D. Menna Barreto

TRAÇOS BIOGRAPHICOS DO ILLUSTRE CABO DE GUERRA

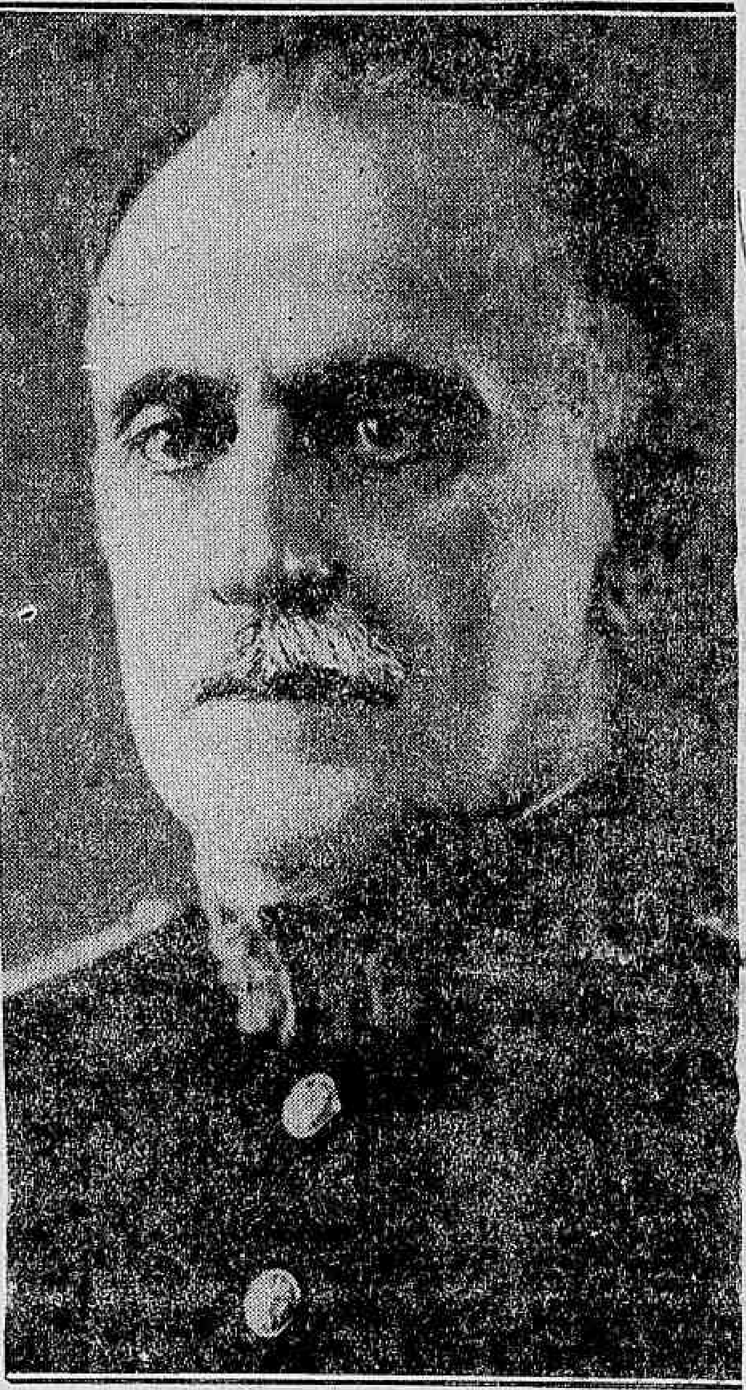

General Menna Barreto

Com o fallecimento do general João de Deus Menna Barreto, occorrido, hontem, ás primeiras horas da noite, perde, não só o Exercito Nacional, como a Nação Brasileira, uma das suas figuras mais brilhantes e prestigiosas.

Soldado disciplinado e disciplinador, o general Menna Barreto, pertencendo a uma familia tradicional de grandes militares, prestou os mais relevantes serviços ao paiz. Entre estes cumpre assignalar a sua attitude preponderante no movimento de outubro de 1930, ao lado dos generaes Tasso Fragoso, Firmino Borba, Pantaleão Telles e almirante Isaias de Noronha.

Victoriosa a Revolução, o illustre militar fez parte da Junta Governativa que dirigiu os destinos do paiz num dos mais difficeis momentos da sua historia.

A vida deste bravo e nobre soldado, toda cheia de lições de civismo e de amor á ordem e á disciplina, ficará como um grande exemplo ás gerações novas do Brasil.

O general Menna Barreto nasceu em Porto Alegre em 30 de junho de 1874, sendo seus paes o marechal José Luiz Menna Barreto e d. Rita de Cassia Menna Barreto.

Em 9 de janeiro de 1890, verificou praça no Exercito e quatro annos depois, no dia 3 de novembro de 1894, era declarado alferes, após um curso brilhantissimo na Escola Militar.

Em 21 de setembro de 1900 foi promovido ao posto de 1º tenente, em 30 de novembro de 1904 ao de capitão, em 23 de agosto de 1911 ao de major, em 20 de janeiro de 1915 ao de tenente-coronel, em 27 de março de 1918 ao de coronel, em 30 de setembro de 1921 ao de general de brigada e, finalmente, ao de general de divisão em 27 de dezembro de 1924.

De 1926 a 1928 presidiu o Club Militar, em dois periodos de efficientissima administração.

O illustre soldado, logo após a victoria da revolução de 1930, para cujo exito contribuiu poderosamente, fez parte da Junta Governativa que passou o poder ás mãos do sr. Getulio Vargas.

Em maio de 1931 era nomeado para o cargo de interventor no Estado do Rio, onde a sua permanencia não foi longa, deixando essa importante missão afim de voltar ao seio de sua classe, que sempre desejou

(Continúa na 16ª pagina).

O Conselho Supremo da Republica no Ante-Projecto Constitucional

O "DIARIO CARIOCA" ANTECIPA A PUBLICAÇÃO DO TRABALHO DO SR. AFRANIO DE MELLO FRANCO

Haverá 35 Conselheiros — Um Orgão Technico, Consultivo e Deliberativo — Mandato de Sete Annos

Por um consideravel esforço de reportagem conseguimos antecipar a publicação do trabalho do sr. Mello Franco, relator do capitulo sobre o Conselho Supremo Nacional no ante-projecto constitucional.

A criação do Conselho será uma das maiores novidades do novo regime. O publico vae vêr a grande importancia que essa engrenagem terá na futura Constituição:

O Itamaraty, onde funcciona a sub-commissão de Constituição

TITULO 1.º

SECÇÃO IV

Artigo. — Fica instituido, com séde na Capital da União, o Conselho Supremo da Republica, com 35 membros effectivos, escolhidos pelo processo estabelecido nos paragraphos seguintes, e mais tantos membros extraordinarios quantos forem os cidadãos que sobreviverem, depois de haver exercido por mais de tres annos a presidencia da Republica.

§ 1º — Só poderão ser escolhidos, ou nomeados, membros do Conselho Supremo da Republica, cidadãos brasileiros, maiores de 35 annos de idade, com reputação de notavel saber e reconhecida idoneidade moral, que tenham exercido cargos superiores de administração ou de magistratura, ou se tenham recommendado de outro modo por sua capacidade technica, ou scientifica.

§ 2º — Os membros do Conselho terão residencia obrigatoria na Capital da União e perceberão mensalmente um subsidio igual ao ultimo subsidio dos deputados fixado pela Assembléa Nacional.

§ 3º — Os membros effectivos do Conselho serão:

a) — Vinte e um, sendo um por Estado e um pelo Districto Federal, eleitos no mesmo dia e pelo mesmo processo estabelecido para a eleição dos membros da Assembléa Nacional;

b) — Tres, eleitos em segundo grão pelos delegados das Universidades da Republica, officiaes ou reconhecidas pela União;

c) — Cinco, representantes dos interesses sociaes de ordem administrativa, moral e economica, eleitos em segundo grão, — designando a lei as entidades a quem incumbe tal representação e o modo da escolha;

d) seis, nomeados pelo presidente da Republica em lista de quarenta nomes, organizada por uma commissão composta de sete deputados eleitos pela Assembléa Nacional, em escrutinio secreto, e sete ministros do Supremo Tribunal eleitos pela mesma fórma;

§ 4º — o mandato dos membros do Conselho será de sete annos, podendo ser renovado;

§ 5º — os crimes de responsabilidade dos membros do Conselho serão definidos em lei especial, que regulará tambem a accusação, o processo e o julgamento respectivos.

Artigo. — O Conselho Supremo da Republica é orgão technico, consultivo e deliberativo, com funcções politicas, administrativas e contenciosas; mantem a continuidade administrativa nacional; auxilia os orgãos do governo e os poderes do Estado com o seu saber e experiencia, por meio de pareceres e mediante consulta; delibera e resolve sobre os assumptos de sua competencia fixados nesta Constituição.

Artigo. — O Conselho Supremo da Republica será dividido em cinco secções, cada uma composta de sete membros, organizadas pelo modo seguinte:

1ª — Dos negocios da instrucção e da saude publicas;
2ª — Dos negocios da defesa nacional;
3ª — Dos negocios da fazenda;
4ª — Dos negocios da justiça e das relações exteriores;
5ª — Dos negocios da agricultura, da industria, do commercio da viação e do trabalho.

§ 1º — Na composição das listas, ter-se-á em conta a vocação dos membros e, principalmente, a especialização da competencia de cada um.

§ 2º — Os membros extraordinarios, isto é, os ex-presidentes da Republica, servirão de

Sr. Afranio de Mello Franco

preferencia como substitutos eventuaes nas vagas, ausencias temporarias, ou impedimentos dos effectivos; mas, estando completo o numero destes, servirão nas secções em que forem mais necessarios, a juizo do presidente do Conselho.

Artigo. O Conselho elegerá bienalmente o seu Presidente, que será tambem presidente da secção dos negocios da justiça e das relações exteriores, bem como quatro vice-presidentes, que serão presidentes, respectivamente, das outras quatro secções e se substituirão na ordem estabelecida.

Artigo. As consultas serão respondidas pelas respectivas secções; mas, as deliberações, ou resoluções, só serão tomadas em reunião plena do Conselho e por maioria absoluta de votos.

(Continúa na 6ª pagina).

Em Franco Progresso...

O SR. CESARIO DE MELLO, DAS "PEIXADAS CIVICAS" ADHERIU AO PARTIDO AUTONOMISTA

A' approximação da data do pleito para a Constituinte, os revolucionarios da esquerda perceberam a conveniencia de fundarem um Partido seu, que fosse o sacrario das suas aspirações extremistas.

Na primeira reunião da União Civica Nacional, tratou-se do assumpto e o sr. João Alberto foi um dos que se mostraram mais enthusiasmados por elle.

Dahi, o Partido Autonomista, cujo manifesto appareceu assignado pelo chefe de Policia e pelos srs. Góes Monteiro, Pedro Ernesto e Mendonça Lima. Propunha-se elle a fazer uma porção de coisas, entre as quaes defender perante a Constituinte a autonomia do Districto Federal. E a verdade é que, lançado o Partido, logo começaram a surgir noticias de opoio de forças eleitoraes aos seus fundadores. Hontem mesmo, tinha-se como certo que o sr. Julio Cezario de Mello ingressara nas fileiras autonomistas, deixando o Partido Social Progressista, de que era uma das figuras mais salientes.

Sr. Cesario de Mello

O Districto Federal conhece bem o sr. Cezario de Mello, a quem, estamos certos, não faltam credenciaes para entrar numa agremiação revolucionaria. Todos sabemos quem é o prestigioso politico de Santa Cruz, que se notabilizou pelas "peixadas civicas" e pelo apoio aos governos da Republica Velha.

O Partido Autonomista vae, realmente, em franco progresso, com as adhesões expressivas que está recebendo.

A "São Paulo" Companhia Nacional de Seguros de Vida
SUCCURSAL NESTA CAPITAL, AVENIDA RIO BRANCO N.º 131, 1.º ANDAR
Presidente: — DR. JOSE' MARIA WHITAKER

A China Resistirá!

Huang-Tching-Uei Vae Entrevistar-se Com Chiang-Kai-Chek

SHANGHAI, 25 (Havas)—O sr. Huang-Tching-Uei declarou que partirá para Naukin, onde aguardará o marechal Chiang-Kai-Shek, actualmente empenhado em organizar a resistencia ao avanço nipponico.

Os differentes chefes politicos continuam a insistir junto a Huang-Tching-Uei, que chefia a ala esquerda do "Kuomintang", no sentido do mesmo voltar á presidencia do "Yuan" Executivo.

NOVAS UNIDADES PARA A NOSSA MARINHA DE GUERRA

O Ministro Protogenes Guimarães Autorizou a Engenharia Naval fazer a Redacção do Edital Para a Concurrencia da sua Construcção

Já lá se vão muitos annos que a nossa Marinha de Guerra melhorou a sua frota e até hoje, a permanente incuria dos nossos governos deixou em abandono o problema da Defesa de 7.920 kilometros de extensão da nossa costa.

Nesse longo lapso de tempo, mais de 20 annos, exceptuando-se o submarino "Humaytá", nenhuma nova unidade possue a nossa decrepita escuadra.

Agora, porém, tudo nos faz crer que o velho material vae, em parte, ser substituido.

Alm. Protogenes Guimarães

O ministro da Marinha acaba de autorizar a Engenharia Naval, a redigir o Edital de concurrencia para a construcção de novas unidades, que obedecerão aos moldes dos typos de navios aperfeiçoados da Marinha internacional.

PROTECCIONISMO E INDUSTRIAS ARTIFICIAES

O paiz confia na acção do sr. Oswaldo Aranha no combate ás barreiras alfandegarias que, em detrimento do Thesouro Nacional e do publico, permittem o florescimento das industrias artificiaes

No exame que vimos procedendo da situação da industria moageira, tivemos opportunidade de externar o nosso ponto de vista em torno do momentoso problema da revisão das tarifas aduaneiras.

Problema permanentemente em fóco, dada á grita do paiz contra o regime tarifario vigente, nunca puderam ou quizeram as passadas administrações dar-lhe solução compativel com os altos interesses nacionaes. Reformas parciaes quando levadas a plenario, nas duas casas do Congresso, arrastavam-se ao sabor dos obstruccionistas, velhos e sagazes manobreiros do "apagar das luzes".

O chefe do Governo Provisorio tomou com a Nação o solenne compromisso de dar um golpe de morte na tarifação alfandegaria protectora das industrias artificiaes, e ella espera ansiosa que a promessa se transforme em realidade.

A declaração do ministro Oswaldo Aranha, na reunião da Commissão de Revisão de Tarifas, de que considerava illicito o enriquecimento á sombra de favores aduaneiros, ecoou sympathicamente no espirito publico, como o penhor seguro de uma renovação da nossa politica alfandegaria, no sentido da defesa dos interesses do Thesouro e do consumidor.

Effectivamente, o que se tem feito no Brasil, a pretexto de defender a industria nacional, é permittir a criação de uma serie de actividades industriaes, inteiramente ficticias e que, só a custa de pesados sacrificios do erario federal e do publico, vivem e prosperam. Além do caso da industria moageira que minuciosamente temos escalpellado, não seria difficil indicar mais duas ou tres dezenas de industrias nas mesmas condições. Para não alongar a lista, citaremos apenas tres: a seda artificial, a lona, os tubos para agua, etc.

Que se defenda a industria ...dos de algodão contra possiveis "dumpings", é orientação legitima e defensavel. A industria de tecidos emprega materia prima nacional, utiliza mão de obra nacional é, na maioria dos casos, dirigida e explorada por brasileiros.

Que se ampare o parque assucareiro, é louvavel.

Mas, como defender as barreiras alfandegarias que protegem industrias artificiaes, verdadeiras "flores de estufa" que se estiolariam se lhes fosse retirado o anteparo do favor governamental?

Já mostramos que a industria moageira custa, para gaudio e enriquecimento de seus felizes exploradores, cerca de 72.000 contos, annualmente, ao Thesouro Nacional. Quanto custará ella á economia nacional? Pergunta difficil de responder. Com certeza mais de duas centenas de mil contos são em egual periodo extorquidas do povo brasileiro para beneficiar os "trusts" moageiros.

No intuito de bem orientar a opinião publica, na consecução do seu programma de defesa tenaz dos interesses da collectividade contra as explorações gananciosas das industrias artificiaes, o DIARIO CARIOCA vae examinar, á margem dos trabalhos da Commissão de Revisão de Tarifas, os diversos aspectos da nossa politica aduaneira.

Oxalá, que sob a orientação do illustre dr. Oswaldo Aranha, saiba essa Commissão encontrar sempre soluções que se coadunem com os altos interesses do paiz.

A qualificação ex-officio para os syndicalizados

Um decreto revalidando as listas remettidas aos juizes eleitoraes

Decreto n. 22.573, de 24 de março de 1933. — Revalida as listas remettidas aos juizes eleitoraes, pelos directores dos Syndicatos, para a qualificação "ex-officio".

O decreto n. 22.168, de 5 de dezembro de 1932, que procurou facilitar a participação do maior numero possivel de cidadãos na eleição da Assembléa Nacional Constituinte, de modo que esta fosse a legitima expressão da opinião do paiz, facultou a qualificação "ex-officio" aos membros dos syndicatos reconhecidos de accordo com o decreto n. 19.770, de 19 de março de 1931. Entre as pessoas a quem impoz a obrigação de fornecer as listas de qualificação "ex-officio", de que cogita o art. 37, § 1º e 2º do Codigo Eleitoral, incluiu-se, no art. 3º, "o chefe dos serviços de syndicalização do proletariado", o que deu logar a interpretação "ex-officio" enviadas pelos directores dos syndicatos, emquanto outros a rejeitavam, sob fundamento de que a lei não lhes déra competencia para fornecer taes listas. Para o reconhecimento dos syndicatos, não exige, porém, a lei a prova da profissão, edade, estado civil, nacionalidade e residencia dos socios, o que impossibilita o chefe do Departamento do Ministerio do Trabalho, Industria e Commercio, a quem compete o serviço de reconhecimento e fiscalização dos syndicatos de responder pela veracidade dos dados constantes das relações de membros de syndicatos archivados no mesmo Departamento. Accresce que restringida a competencia para a remessa das listas aos chefes daquelle Departamento, resultaria inutil e inefficaz a providencia de emergencia estabelecida pelo decreto numero 22.168, de 11 de novembro de 1930, no art. 2º letra h, com relação aos socios dos syndicatos, com a de logares distantes da Capital Federal.

Isto posto, o chefe do Governo Provisorio, da Republica dos Estados Unidos do Brasil, usando das attribuições que lhe confere o art. 1º, do decreto numero 19.398, de 11 de novembro de 1930, decreta:

Art. 1º — Para a qualificação "ex-officio", dos membros dos syndicatos reconhecidos de accordo com o decreto n. 19.770, de 19 de março de 1931, são validas as listas já remettidas pelos directores dos respectivos syndicatos, observadas as normas legaes que regem a referida qualificação.

Art. 2º — Revogam-se as disposições em contrario.

Rio de Janeiro, 24 de março de 1933, 112º da Independencia e 45º da Republica. — (aa) Getulio Vargas, Francisco Antunes Maciel.

DR. JOSE' DE ALBUQUERQUE
Doenças sexuaes do Homem
Diagnostico causal e tratamento da
IMPOTENCIA EM MOÇO
Rua 7 de Setembro, 207, de 1 ás 6.

Um almirante reformado morto por um trem

O LAMENTAVEL DESASTRE OCCORRIDO NA ESTAÇÃO DE RAMOS

A' Estrada do Norte, s|n., residia em companhia de sua familia o almirante reformado Roberto de Oliveira Borges.

Na manhã de hontem, o velho militar, saiu a passeio e ao atravessar o leito da linha ferrea da Leopoldina Railway, foi colhido por um trem, que surgiu inesperadamente.

Na avançada edade de 70 annos, o almirante Oliveira Borges, vendo o perigo que se deparou não poude fugir e apanhado pela locomotiva foi atirado a grande distancia recebendo gravissimos ferimentos pelo corpo.

O desastre que foi presenciado por varias pessoas que no momento esperavam o comboio, causou grande emoção.

O almirante Oliveira Borges, foi incontinenti transportado para o Posto de Assistencia do Meyer, onde recebeu os primeiros soccorros, sendo em seguida transportado para o Hospital de Prompto Soccorro, onde foi internado.

Não resistindo á gravidade dos ferimentos recebidos, o velho almirante, horas depois de ser hospitalizado veiu a fallecer.

A policia do 22º districto, que tomou conhecimento do facto, arrecadou nas vestes do militar os seguintes haveres:

Um relogio e corrente de metal amarello, uma carteira do Banco Hypothecario e Agricola de Minas Geraes, com o n. 30.024, accusando o deposito de 103:250$000; uma do Banco do Brasil, com o deposito de 30:062$000; uma da Caixa Economica, de n. 40.410, com o deposito de 20:203$000; uma do British Bank, com . . 10:203$400; uma do Banco Industria e Commercio de Minas Geraes, com 19:000$000; a quantia em dinheiro, de 9:600$000; 20 coupons de 25$000, cada um, para serem pagos no Thesouro Nacional; e uma caderneta de cheques do Banco Hypothecario e Agricola de Minas Geraes, com dois talões destacados, um de 11 de maio de 1931 com a retirada de 755$900 e outro, em 12 de novembro de 1932, com ..... 11:300$000.

Febre? Thermometro "FERKEN-LONDON", adoptado pelo Governo Britannico; absoluta precisão, garantido pela Casa Hermanny, Gonç. Dias, 50; 1 min. prism 16$000.

Limpando a zona

Na madrugada de hontem, o investigador Palha, acompanhado de policiaes, numa batida que deu nas ruas da jurisdicção do 23º districto prendeu os seguintes malandros e ladrões conhecidos:

Norival José Vieira, João Luiz Corrêa, vulgo "Corôa"; Emygdio Cesario, Bonifacio Rodrigues dos Santos, vulgo "Coruja"; Alfredo Manoel Ferreira, Benedicto Arthur de Carvalho, José Motta da Silva, Manoel de Jesus Palhares, vulgo "Rouxinol"; Paulino Augusto Claudino, vulgo "Fricheiro"; e Mario Rodrigues de Mesquita.

Os Candidatos á Constituinte

O CORONEL SOUZA FILHO, APRESENTAR-SE-A', AVULSAMENTE, POR MINAS GERAES

Chega-nos de Minas Geraes a noticia de que o coronel Souza apresentar-se-á, como candidato avulso, á representação daquelle Estado na Constituinte.

Idealista sincero, o coronel Souza Filho foi, como chefe do Estado Maior das forças revolucionarias mineiras, um dos grandes collaboradores do movimento de outubro de 1930, defendendo os ideaes democraticos que o empolgaram desde a mocidade.

Na campanha civilista, tenente ainda, elle foi, pela tribuna e pela imprensa, um ardoroso defensor dos principios que Ruy Barbosa incarnava.

Engenheiro militar dos mais competentes, o sr. Souza Filho não abandonou, entretanto, a imprensa, tendo fundado, em Santos, "A Tarde" e o "Jornal da Noite".

Em agosto de 1930, servindo na guarnição de Curytiba, o coronel Souza Filho recebeu do actual chefe do Governo Provisorio a incumbencia de preparar o levante no Paraná.

Pouco depois, quando estava desincumbindo da importante missão, foi retirado, por suspeito, da guarnição de Curityba, com ordem de embarque immediato para o Rio.

Aqui chegando uniu-se aos elementos revolucionarios e continuou a conspirar. Foi no DIARIO CARIOCA, sobre a mesa do director deste jornal, que o coronel Souza Filho, na madrugada de 1º para 2 de outubro de 1930, decifrou um radio, recebido do Paraná, em que se marcava o dia 3 para deflagração do movimento.

No mesmo dia, elle embarcou para Barbacena, com varios outros revolucionarios, sendo, na

Coronel Souza Filho

tarde de 3, iniciado o movimento que atirou por terra o governo Washington Luis.

Victoriosa a Revolução, o coronel Souza Filho, cercado de desillusões, solicitou em setembro de 1931, a sua transferencia para a reserva de primeira classe, afastando-se da vida publica.

Agora, quando se approxima a volta do paiz ao regime constitucional, o valoroso revolucionario resolveu apresentar-se candidato á Constituinte, estando o seu nome cercado de grande e justa sympathia popular.

A confiança no remedio predispõe á cura
Só se confia no remedio quando a casa que o vende merece esta confiança.
COMPRAR, PORTANTO, NA
Drogaria V. Silva
ASSEMBLE'A, 3?
E' meio caminho andado para a cura

SETE MEZES SEM RECEBER VENCIMENTOS!

A ANGUSTIOSA SITUAÇÃO DOS EMPREGADOS DA 1.ª COLLECTORIA FEDERAL DE S. PAULO

E' sempre dolorosa a situação de quem trabalha e não recebe. Isso augmenta de gravidade, quando o patrão é o governo. Os factos dessa natureza são communs aqui e ali, provocando verdadeiro clamor entre os que lutam pela vida, muitos carregados de familia, sentindo falta de pão e de conforto.

A proposito commenta-se, em S. Paulo, o seguinte facto:

—Ha sete longos mezes que os empregados da 1.ª Collectoria não recebem os seus minguados vencimentos!

Isso vem a repetir-se desde março de 1931! Dois annos de martyrios e de desassocegos...

Trata-se, como e bem se vêr, de gente pobre, de chefes de familia. E' de se compreender o vexame, a angustia, o indizivel soffrimento desses modestos servidores da Fazenda Publica, os quaes, ganhando pouco, nem este pouco recebem.

De quem será a culpa?

Evidentemente, a administração não pretende o sacrificio de ninguem. Nem á Fazenda convirá o desestimulo dos seus servidores!

A arrecadação se faz. Como explicar que esqueçam de pagar, em dia, o trabalho desses funccionarios arrecadadores?

Urge, pois, que o governo federal resolva tal situação, que de tão iniqua brada aos céus!

A 1.ª Collectoria, bem sabe o Thesouro, não é uma repartição qualquer: é, alias, a mais importante exactoria do paiz; figura, até, em 4.º lugar, entre as repartições arrecadadoras mais eminentes. A despesa com os seus afanosos serviços é a mais baixa que se conhece: menos de tres decimos por cento.

Porque é ella, agora, assim tratada, sem paridade, tão injustamente, tão immerecidamente?

Exactoria de caracter especial, com verba para o seu expediente e para o seu pessoal, assim reconhecida desde a sua fundação, como poderá ella funccionar sem os indispensaveis recursos de subsistencia, que em tempos foram augmentados, no seu montante, pelo proprio sr. Getulio Vargas, quando ministro da Fazenda?

Criou-se uma Recebedoria para S. Paulo, a qual esta por se installar; apregoa-se que os funccionarios das Collectorias não serão aproveitados nessa *ampliação de repartição;* não se paga, sequer, ha sete mezes, a esses empregados, tão rudemente postos á prova, apezar dos annos de effectivo exercicio, alguns com mais de vinte...

Por fim, vae-se a ver que a origem de casos como este de que nos occupamos — é a politicalha, é a politiquice de funccionarios, tão perniciosa quanto todas as outras...

Esperemos a acção do governo.

A prisão de um "bicheiro"

Numa batida hontem realizada nas ruas da jurisdicção do 30º districto policial, o delegado Affonso de Moraes, acompanhado de varios investigadores, prendeu, na rua Angelica Motta, quando vendia o denominado "jogo do bicho", o individuo Adolpho Paula Britto, em cujo poder foram encontradas 42 listas e a importancia de 51$200, em dinheiro. O contraventor foi autuado em flagrante e recolhido ao xadrez, onde aguardava conducção para a Casa de Detenção.

Contra a grippe, use no lenço algumas gottas de ODORANS, e faça gargarejos com este antiseptico germicida e efficaz. Allivio surprehendente! Frasco 3$000.

Quéda de bonde

O estivador Benedicto Pedro dos Santos, pardo, de 42 annos de edade, solteiro, morador á rua Roberto Silva n. 21, casa III, em Ramos, ao saltar de um bonde em movimento, na rua Coronel Pedro Alves, caiu, soffrendo, em consequencia, contusão na região lombar.

Pedro Santos, depois de medicado no Posto Central da Assistencia, retirou-se.

A prisão de um ladrão

Pelas autoridades do 23º districto, foi preso, o ladrão Mario dos Reis Tavares, vulgo "Codó", que se encontra condemnado pelo juiz da 2ª Vara Criminal.

O meliante foi mandado recolher á Casa de Detenção.

NO FORO MILITAR

CINCOENTA E SETE INSUBMISSOS SERÃO JULGADOS AMANHÃ NA TERCEIRA AUDITORIA DE GUERRA

Sendo ainda grande o numero de processos de insubmissos ao serviço militar a serem julgados, o 1º supplente em exercicio na Terceira Auditoria desta capital, dr. João Nepomuceno Mallet de Souza Aguiar, designou, para amanhã, segunda-feira, ás 13 horas, o julgamento de uma turma de 50 desses accusados os quaes estão incluidos nas seguintes unidades: 1º R. I., João Florencio dos Santos e Tertuliano Cardoso da Silva; 2º R. I., Antonio Julio Braga, Rogerio Manoel de Oliveira, Alexandre José Gonçalves, João Eugenio dos Prazeres, Antonio Frederico da Silva, Clodomiro Salietti, Chrisolino Victorino da Costa, José Ignacio da Silva, Manoel Felicio, Sebastião Domingos da Silva, Paulino José Monteiro, Henrique Nunes, Alfredo Azevedo, Joaquim Vieira e Manoel Joaquim de Carvalho; 3º R. I., Norberto Soares, Joaquim Pereira Siqueira, Jayme Sampaio Soares, Procopio Rogerio Francisco, Arlindo Netto e Bento Pereira; 1º R. A. M., Zozino Muller Alves, Antenor Malheiro dos Santos, Waldemar Borges Picanço, Antonio dos Santos Pinto, Sidney Barbosa Ribeiro, João Fontes de Oliveira, João Ferreira Barreto e Wilson Sampaio Maia; 2º R. A. M., Waldemar Pereira, Guilherme Coelho da Silva, e João Xavier da Silva; 1º G. A. Mth., Sigismundo Pereira da Silva e João Montenegro Machado; 1º G. A. P., Edmundo Francisco Azevedo, Nilo Medeiros, Jorge Marinho de Vasconcellos e Pedro Malaquias; 1ª Bia. 6º G. A. C., João Emilio Neves; 2ª Bia., 7º G. A. C., Arnaldo Garcia do Valle e Miguel Felix de Araujo; 1º G. A. C., Manoel Costa Seixas, Regimento Escola, Waldemar de Faria Nogueira e Aglibolo Muniz Peixoto; 1º F. S D., Pedro José Martins e Euclydes Passarelli; 1º R. C. D., Ivan de Oliveira, Colombo Ribeiro e Roberto Soares; 1º B. E., Francisco Alvim e Manoel dos Santos; todos denunciados pelo crime previsto no art. 116, do Codigo Penal Militar (insubmissão).

Além desses insubmissos, o Conselho de Justiça, dessa Auditoria, julgará mais os desertores da 1ª Cia. F. V., Manoel Pereira da Silva; E. M., Fernando da Costa Guimarães, e, finalmente, os soldados da 4ª B. I. C., Gabriel Rosa da Silva e do Contingente do 1º D. A. C., Manoel Oliveira Barros, denunciados como incursos no art. 96, n. 3, (insubmissão), do referido Codigo Penal Militar.

Occupará a tribuna do Ministerio Publico, o promotor, dr. Paulo Whitaker, e, a da defesa, o advogado de officio, dr. Eugenio Carvalho Nascimento.

Seringas e agulhas de platina legitima, para injecção "LOTY", "LUER" e "Phila" só se devem comprar em casas de confiança, como a Casa Hermanny, Gonç. Dias, 50. Agulhas desde 7$000 seringas, 2$200.

Os presos da ilha dos Porcos que não tomaram parte no recente movimento, vão ser postos em liberdade

S. PAULO, 25 (União) — Por se terem mantido fieis á direcção do presidio da ilha dos Porcos, não tendo tomado parte no movimento de indisciplina ali, vão ser postos em liberdade e nesse sentido já foram expedidas as necessarias ordens, os seguintes presidiarios: Vicente Forcini, vulgo Gatuninho; Pedro Castro Filho Alfredo Telles Wanderley, Waldemar Monteiro, Pdro Alves, Waldemar Lopes João Martins Braga, vulgo Pintor, Pedro Paula Silva Luiz Espirito Santo Alferes, José Rodrigues Silva, Sebastião Augusto e Americo Augusto Malheiros.

A policia foi scientificada da morte do lavrador

Apresentando fractura da 4ª vertebra cervical, foi ha dias internado no Hospital da Beneficencia Portugueza, o lavrador Camillo Vesa, de nacionalidade portugueza, com 35 annos de edade e morador no logar denominado "Volta Redonda", no Estado do Rio.

Devido á gravidade do seu estado, o infeliz veiu a fallecer hontem, á tarde, sendo o cadaver removido para o necroterio, afim de ser autopsiado.

Os syrios brigaram e foram presos

Por causa dos "prestações", os vendedores ambulantes José Negrillo e Isaac Cherpret, ambos de nacionalidade syria, desavieram-se e foram a vias de facto. O ex-capitão João Rodrigues de Souza, da extincta Guarda Nacional, prendeu-os, conduzindo-os á delegacia do 20º districto, onde foram autuados e recolhidos ao xadrez.

A SITUAÇÃO DA INDUSTRIA SALINEIRA FLUMINENSE

Por que em vez de construir um ramal ligando Cabo Frio á rêde da Leopoldina, como aconselham os engenheiros do Serviço Geologico, não annexar a E. F. Maricá áquella ferrovia ?

O principal argumento dos que se oppõem ao prolongamento da E. F. Maricá e ao seu reapparelhamento é a opinião externada pelos engenheiros do Serviço Geologico e Mineralogico Federal e que vem publicada no Boletim numero 52 daquelle departamento.

Effectivamente, os engenheiros Mario da Silva Pinto e Raymundo Ribeiro Filho no relatorio sobre a "Industria do Sal no Estado do Rio" declaram:

"Não é demais repisar que o transporte economico para o sal é o por via maritima e em grande escala; o prolongamento da E. F. Maricá até Cabo Frio, só para este fim, seria dinheiro posto fóra e que viria aggravar ainda mais as condições economicas do producto".

Mais adeante no Cap. XV — dizem elles:

— "O desafogo da industria fluminense depende essencialmente da questão do transporte; é imprescindivel que seja feita a dragagem e o balisamento dos baixios da Lagôa e a construcção do porto de Cabo Frio. Os salineiros têm o direito de reclamar que estas obras sejam feitas pela administração publica, **cuja acção, no emtanto, não deviam esperar. Qualquer outro meio de transporte, por estrada de ferro ou canal** (referem-se ao canal projectado ligando a Lagôa de Araruama á Bahia Guanabara) **é damnoso e anti-economico.**

Pondo de parte a suggestão lyrica e fantasista de financiarem os salineiros, com seus proprios recursos a construcção do porto de Cabo Frio e a dragagem e balisamento dos canaes da Lagôa, não encontramos em todo o relatorio um argumento, uma cifra, um dado siquer em favor da affirmativa que fazem aquelles engenheiros de ser "o transporte ferroviario damnoso e anti-economico".

Damnoso por que?

Deteriorará a trepidação dos vagões a qualidade do sal?

Por que anti-economico? Será por acaso mais elevado o frete ferroviario do que o frete maritimo?

Já demonstramos, não com simples affirmações doutoraes e sem base, mas, com cifras irrespondiveis que o frete ferroviario é 45 °|° mais barato do que o que é cobrado para o transporte maritimo.

Em contraposição ás affirmativas enthusiastas dos engenheiros do Serviço Geologico, já transcrevemos as opiniões de dois illustres technicos portuarios — drs. Alfredo Lisboa e Miranda Carvalho, que ambos consideram o porto de Cabo Frio como um ancoradouro condemnado.

No exame dos problemas technicos e economicos não bastam as convicções geradas pelo enthusiasmo pessoal. E' preciso o exame percuciente das cifras, dos argumentos pró e contra as soluções ideadas, a meditação serena sobre os problemas em apreço.

Os engenheiros do Serviço Geologico manifestaram suas preferencias pelo porto de Cabo Frio e a sua absoluta condemnação ao reapparelhamento da Maricá e o prolongamento dessa estrada até Cabo Frio, sem adduzir um argumento em favor da these que sustentam.

Por maior consideração que, pessoalmente, nos mereçam os technicos do Serviço Geologico, não podemos nos curvar deante das suas opiniões como se fossem as proprias taboas de lei.

Feitas essas considerações em resposta a diversas cartas recebidas por DIARIO CARIOCA, desejamos voltar ao exame do problema que se apresenta ao governo federal com o pedido de rescisão do contrato de arrendamento que lhe foi dirigido pela Cia. Maricá.

Tivemos, por diversas vezes, occasião de mostrar que a situação daquella companhia era insustentavel.

Vivendo, desde sua organização, em regime permanente de "deficit", privada da carga que lhe podia ser fornecida pelo parque salineiro, dada a falta de prolongamento de suas linhas até Cabo Frio, não poderia ser outro o seu destino.

O fracasso da companhia arrendataria não significa, porém, a impossibilidade de ser transformada a E. F. Maricá em uma estrada de ferro prospera e rica. O simples exame das estatisticas referentes ao movimento de transportes naquella ferrovia demonstra que a zona que lhe é tributaria está se desenvolvendo e prosperando.

Feito o prolongamento da Maricá até Cabo Frio, com o augmento do volume de transporte, obtido com carriamento por suas linhas da producção salineira, mesmo autonoma, poderia essa estrada de ferro entrar no regime de saldos. Porém, a nosso vêr, o destino natural da E. F. Maricá é a sua incorporação á rêde da E. F. Leopoldina. Essa solução seria ideal sob o ponto de vista dos interesses dos industriaes do Sudéste Fluminense, por lhes permittir, com economia de mais de 5$000 por tonelada, a exportação directa de seus productos para os pontos attingidos pela rêde da Leopoldina Railway. O simples exame do mappa do Estado do Rio mostra que a Maricá foi construida na zona de influencia da Leopoldina e que a sua absorpção por ella é logica e racional.

Aliás, apesar das peremptorias declarações dos technicos do Serviço Geologico em fulminarem o "transporte ferroviario como damnoso e anti-economico" eis como manifestam sua opinião a respeito do escoamento da producção salineira pela E. F. Leopoldina:

"Grande parte do sal fluminense ganha o interior de Minas, do Estado do Rio e do Espirito Santo, como sal de gado; a via de penetração é a E. F. Leopoldina, por via de regra por Macahé. Este sal, além do transporte por mar, soffre 4 transbordamentos: da lancha da salina para o armazem, do armazem para o navio, do navio para os armazens em Macahé e destes para os vagões da estrada. Evidentemente, o producto chegará ao fazendeiro do interior por preço pouco convidativo ao augmento de consumo. Teria, assim, grande effeito um ramal da Leopoldina apanhando Cabo Frio.

Não só o ponto de entroncamento do novo ramal, como o exame das probabilidades de successo financeiro da ligação dependem de estudo minucioso; é, no emtanto, um caso digno de estudo".

Ora, condemnar o reapparelhamento da E. F. Maricá e o seu prolongamento até Cabo Frio e propugnar pela construcção de um ramal ligando essa cidade á rêde da Leopoldina Railway é um verdadeiro contrasenso.

Não se podia adoptar a solução mais simples que é a connexão da Maricá ao grupo de linhas da Leopoldina?

A Palavra de Um Grande Mestre

O CASO DA NOROESTE

O dr. Clodomiro Pereira da Silva, uma das maiores competencias em assumptos ferroviarios, autor de innumeras publicações sobre a materia, foi chefe da Rêde de Viação São Paulo-Matto Grosso-Goyaz, director da Noroéste e das Correlas.

A opinião desse grande vulto, sobre o caso do arrendamento da nossa principal estrada estrategica, era necessaria.

Sua palavra sempre acatada merece ser examinada cuidadosamente.

O jornalista que o foi entrevistar, lutou, a principio, para conseguir que s. ex. falasse, dado o facto de ser absolutamente avesso á publicidade, porém, tendo verificado a necessidade de emittir sua abalisada opinião, iniciou seus autorizados commentarios sobre a momentosa questão:

"No longo espaço de tempo de homem publico, só me lembro de haver dado uma entrevista, em 1919; e, por força das contrariedades que tive por havel-a dado, resolvi conservar este bom costume que venho mantendo.

As entrevistas, sabe o amigo muito bem, raramente traduzem o pensamento de quem as dá, e mais se arrisca a ser mal compreendido aquelle que não está habituado a ellas".

"Os meus pontos de vista relativos ao estabelecimento e á exploração desta ferrovia, e de outras do nosso paiz, como em relação ás principaes questões de viação interessantes, na nossa rêde ferroviaria, estão firmados nas varias modestas publicações que tenho feito, e que ainda hoje subscrevo, de um modo geral; embora o estudo continuo dos problemas ferroviarios que tem offerecido a pratica no Brasil e no estrangeiro, tenho necessariamente esclarecido, ampliado, e, talvez, modificado um pouco, certos modos de ver meus, mais especializados a casos nossos.

Hoje, tenho consolidadas varias idéas sobre o regime legal e economico de nossa viação, principalmente a ferroviaria, não só quanto ás linhas existentes como quanto ás que devem ser, de futuro, estabelecidas".

O jornalista conversou longamente com o illustre dr. Clodomiro Pereira da Silva, abordando um ponto interessante, qual o da ingerencia dos governos no campo industrial, materia essa bastante controvertida.

Emquanto uns combatem a intromissão do Estado nesse ramo, outros procuram justificar, empregando argumentos os mais variados.

Em certos paizes europeus, as ferro-vias pertencem ao Estado, ao passo que na Inglaterra e Norte-America, a maior parte pertence a particulares. Na Argentina, 80 °|° das estradas de ferro estão nas mãos de Companhias, algumas até de capitaes estrangeiros.

Na Colombia, Equador, Bolivia e Venezuela, então, prepondera o dinheiro inglez e americano.

Como se vê, o assumpto é vasto, prestando-se mesmo a controversias.

O dr. Pereira da Silva manifestou-se em absoluto infenso ao exercicio, pelo Estado, da funcção industrial propriamente dita, em que pese aos pruridos de muitos a favor do Estado, como empresario de industrias, coisa em que já deu, entre nós, sobejas provas de incapacidade administrativa pelo menos...

São idéas velhas, que cultivo presentemente, com mais funda convicção, filhas de abundancia de provas, trazidas por factos de tristes consequencias para a Economia e a Finança do Brasil, diz s. excia.

E continua:

"Ninguem é mais fervoroso adepto da necessidade de levarmos até ás nossas fronteiras um systema bem articulado de bitola larga do que eu. Em diversas campanhas, fiz-me portador desse imperativo nacional. Aliás, recordo-me, no momento, de uma conversa que mantive, em 1913, em Pernambuco, a bordo do "Asturias", com Percival Farquar, o grande enamorado pelas possibilidades economicas de nossa patria.

Nessa época, o incansavel "business man" norte-americano dava plena e ampla execução ao seu programma da "Brasil Railway", não obstante a guerra dos Balkans, cujo incendio ameaçava apoderar-se de todo o Velho Mundo.

Farquar, com a visão de lynce, que só possuem as aptidões privilegiadas, me punha deante da vista a diversidade do problema ferroviario europeu e brasileiro. Ali, dizia elle, a estrada de ferro procura a cidade, isto é, o centro demographico e o nucleo economico já formado e estratificado. Aqui, por uma fatalidade ainda do continente, é forçada a procurar o deserto. Tem que ser forçosamente uma força catalyptica, uma despertadora de vigor economico, uma semeadora de metropoles, uma criadora de civilização, que ainda balbucia.

E' por isso que as ferrovias, em um paiz do typo do nosso, necessitam estar impregnadas de u'a mentalidade economica, que se não faz imprescindivel no Velho Continente".

"E' urgente o apparelhamento conveniente da E. F. Noroeste do Brasil, por meio de alargamento da bitola e ligação com o mesmo systema de viação principal, até Pirapóra, porque a Noroeste, com bitola de 1m.60 ligada ao rio S. Francisco, ao coração do Estado de Minas e do de São Paulo, ao de Matto Grosso, na barranca do rio Paraguay, e na do rio Paraná, já póde prestar, com auxilio da navegação até ao salto das Sete Quédas, inestimaveis serviços de transportes militares — para nossa defesa na região do Iguassu', e encurtando grandes distancias para o accesso ás nossas fronteiras do Sul".

O eminente homem publico termina sua exposição, reaffirmando-se contrario á bitola de 1m.00, achando que se deve cuidar do problema ferroviario com mais patriotismo, collocando-se o interesse geral acima de tudo.

Sua ultima phrase merece um destaque especial:

"Quando nós tivermos "administração sem politica", teremos Politica com administração, e o "Brasil forte, rico e unido".

Dentre as publicações feitas a respeito do problema da Noroéste, ninguem melhor do que o dr. Clodomiro Pereira da Silva focalizou-o, não deixando de chamar a attenção para o alargamento de bitola, julgando ser um serviço inadiavel e preciso.

Distinga-se usando
PO' DE ARROZ Roger Cheramy

O DIA DE HONTEM NO MINISTERIO DA JUSTIÇA

CORREU CALMO E POUCO MOVIMENTADO PARA O MINISTRO ANTUNES MACIEL

Entretanto, o titular da Justiça fez á imprensa, interessantes declarações sobre o actual momento politico

Não teve o dia de hontem, no Palacio Monroe, o movimento dos dias anteriores.

Poucas foram as conferencias que teve o sr. Antunes Maciel, retirando-se cedo do seu gabinete.

Teve entretanto s. ex. opportunidade de falar á imprensa sobre os assumptos mais palpitantes do momento politico, que atravessa o paiz.

Referindo-se á qualificação "ex-officio", dos syndicatos, o ministro da Justiça declarou que todas as difficuldades se encontravam sanadas, em virtude do ultimo decreto do Governo Provisorio.

Sobre o numero dos deputados á futura representação constitucional do paiz, o sr. Antunes Maciel affirma estar solidario com o seu partido, que suggere a respectiva fixação pelo criterio proporcional ao eleitorado.

Reconhece entretanto o titular da Justiça, que esse criterio, se fosse adoptado com relação á Assembléa Constituinte, provocaria grandes queixas, por estar sendo desegual e difficil o alistamento nas differentes regiões do paiz.

Conclue s. ex. por declarar que, para as proximas eleições, ter-se-á que appellar para qualquer outra inspiração. O sr. Antunes Maciel mostrou-se grandemente optimista quanto á reorganização politica do paiz. Falou da arregimentação das forças politicas que, pela sua coesão, garantirão o absoluto contrôle da Assembléa Nacional Constituinte, no sentido de poder consolidar a obra revolucionaria.

O sr. Antunes Maciel passa então a expôr as difficuldades que o governo tem procurado sanar sem alardes, mas com energia e precisão.

Referindo-se aos membros do governo, disse o titular da Justiça que todos se movem dentro de um circulo estreito, mas cheio de difficuldades. A habilidade está em vencel-as, sem effeitos graves, no interesse da communhão.

— "Se os espectadores applaudirem, melhor! Se censurarem, paciencia, mesmo porque, da platéa não se vêem os bastidores, que é onde palpita o mecanismo da peça."

E concluiu o ministro da Justiça: — "Neste caso, restará o applauso da propria consciencia, serena, na certeza do dever cumprido."

Petroleo SOBERANA
Preparado scientifico de resultados garantidos contra a caspa e quéda dos cabellos. Vende-se em toda a parte

Para Garantia da Neutralidade Brasileira

A 2.ª divisão naval vae partir para o Amazonas

Com destino a Manáos onde vae substituir a 1ª divisão naval, que, ali se encontra garantindo a neutralidade brasileira, em face do conflicto Perú-Colombia, zarpará no proximo dia 5 de abril a 2ª divisão.

Essa divisão que é commandada pelo capitão de mar e guerra Ricardo Greenkalgh Barreto, compõe-se das seguintes unidades: destroyers "Santa Catharina", "Rio Grande do Norte", "Piauhy" e do cruzador "Bahia", que, é o capitanea.

Os referidos navios farão uma pequena escala, pelos portos de S. Salvador, da Bahia e Recife, rumando directamente para a capital do Estado do Amazonas.

Colhido por um bonde

O alfaiate teve o pé esquerdo esmagado

Quando procurava embarcar em um bonde da linha "Muda", na praça Saenz Pena, o alfaiate Cleto José Gonçalves, portuguez, casado, de 29 annos de edade, morador á rua José Hygino n. 115, caiu ao sólo, sendo nessa occasião colhido pelo reboque.

O carro-motor cujo numero é 649, conduzia o reboque n. 1.617, e tinha como motorneiro João Lins de Aguiar, regulamento numero 3.721.

A victima que, teve o pé esquerdo esmagado foi soccorrida pela Assistencia Municipal, e depois de medicada, internada no Hospital de Prompto Soccorro.

A policia não tomou conhecimento da occurrencia.

SITIOS DE RECREIO
A 1 hora da Avenida Rio Branco, pela Estrada Rio-S. Paulo, perto de Campo Grande, vendem-se optimas areas grandes e pequenas, para sitios de recreio, fruticultura e pequena lavoura. Pagamento a longo prazo e posse immediata. Visitas em auto, sem compromisso ou despeza. Informações detalhadas á R. 1.° de Março n.° 82-1.° andar.

Vingança de apaixonado

Esbofeteou a ex-namorada e vae ser processado

O empregado da Estrada de Ferro Central do Brasil, Edemar José Pereira, ha tempos desfez o seu namoro com a joven Honorina de Oliveira Pinto moradora á rua Furtado Mello.

Chegando-lhe ao conhecimento que Honorina havia arranjado novo amor, elle enfurecido dirigiu-se para aquella rua, encontrando no portão da sua casa a joven que, foi impiedosamente esbofeada.

Um guarda civil que passava pelo local no momento, effectuou a prisão do Edemer, levando-o para a delegacia do 20° districto, onde foi autuado e recolhido ao xadrez.

A victima foi medicada no Posto de Assistencia do Meyer.

Nelson Cintra em Bello Horizonte

O APPLAUDIDO MUSICISTA VAE DAR UMA AUDIÇAO NA CAPITAL MINEIRA

BELLO HORIZONTE, 25 (D. C.) — Nelson Cintra, o applaudido violoncelista patricio, achase nesta capital ha varios dias, afim de executar a série de brilhantes audições que deu no Theatro Municipal e que foram interrompidas no fim do anno proximo passado.

O presidente do Directorio Academico do I. Nacional de Musica do Rio tem recebido as mais vivas provas de sympathia não só de parte dos universitarios desta capital, mas de toda a sociedade de Bello Horizonte.

O seu concerto do proximo dia 28 será em homenagem á Universidade de Minas Geraes e está sendo ansiosamente esperado.

Nelson Cintra concedeu interessante entrevista a um jornal desta capital, no decorrer da qual abordou com felicidade assumpto relativo ao estado actual da nossa musica e teve opportunidade de se referir a um movimento de reacção que se esboca contra a chamada "musica facil".

Por Knock-Out

Rosembloom Derrotou Bob Bodwi

NOVA YORK, 25 — (Havas) — Na noite passada realizou-se a disputa do campeonato mundial de pesos meio-pesados, cujo detentor é Rosenbloom, entre este e Bob Bodwi, que é actualmente o segundo da classe.

Rosenbloom guardou a posse do titulo, abatendo o seu adversario, por knock-out technico, no quarto round.

O campeão meio-pesado, que nasceu em 1904, mede um metro es oitenta de altura, e sustentou a sua primeira luta como profissional. Foi em 25 de junho de 1930, que Rosenbloom conquistou o campeonato mundial, batendo por pontos, a Jummy Slattery, que era então o detentor.

LIVRARIA ALVES
Livros collegiaes e academicos
RUA DO OUVIDOR, 166.

Partido Economista do Brasil

A INAUGURAÇÃO DO SEU POSTO EM REALENGO

Foi, hontem, inaugurado o posto de alistamento eleitoral e propaganda do Partido Economista do Brasil, em Realengo, á rua Imperatriz, 161.

A' cerimonia, realizada ás 21 horas, compareceu, incorporada, a Commissão Executiva do Partido, achando-se presentes os membros da commissão directora do posto e muitos cavalheiros e familias da localidade.

O presidente da Commissão Executiva, sr. Serafim Vallandro, declarando inaugurada a séde nuclear do Realengo, teve palavras de enthusiasmo civico para com o esforço e a dedicação dos que tomaram a sua frente, dizendo-se convencido de que elle saberia corresponder ás suas finalidades dentro do programma daquella agremiação politica no qual se substanciavam as aspirações nacionaes.

Em nome da commissão directora, agradeceu as expressões do sr. Vallandro o dr. Alvaro Cumplido de Sant'Anna, que enalteceu o labor e o patriotismo dos habitantes do Realengo.

Ambos os oradores foram calorosamente applaudidos.

Em seguida, serviram-se doces, frios e bebidas, emquanto se fazia ouvir excellente orchestra.

O posto está confortavelmente installado em predio amplo, com duas salas bem mobiliadas e especialmente destinadas aos serviços do Partido. Seus dirigentes são os srs. Luiz Corrêa de Gusmão, sub-official do Exercito; Oscar de Mello, engenheiro civil; Rodolpho Carreira, commerciante, e Djalma Alegria, operario.

Vê-se, pois, que nessa commissão se congregam elementos representativos das forças armadas, das classes culturaes, das classes conservadoras e do trabalho.

A FRANÇA E O PROJECTO MUSSOLINI

COMO O SR. HERRIOT CRITICA O PLANO ELABORADO PELO CHEFE DO GOVERNO ITALIANO

Entre o Problema da Paridade e a Questão de Segurança

PARIS, 25 (A. B.) — Num artigo que publicou na "Era Nouvelle", o sr. Herriot, chefe do Partido Radical, critica o projecto apresentado pelo sr. Mussolini, primeiro ministro da Italia.

Diz o sr. Herriot, que esse "é o resultado de tratar as potencias médias e pequenas como menores sob tutela."

Diz ainda o sr. Herriot que a França não deixará de perguntar se este accordo não envolve o risco de debilitamento de suas relações com seus alliados, Polonia, Tcheco-Slovaquia e Rumania e ás quaes tem o proposito de permanecer fiel."

O chefe do Partido Radical expressa a sua duvida sobre a possibilidade da disposição da revisão dos tratados e observa que o artigo que reconhece a egualdade da Allemanha não contém uma disposição correspondente á questão de segurança.

Edouard Herriot

EM TORNO DO PLANO BRITANNICO

PARIS, 25 (Havas) — O ex-primeiro ministro sr. Herriot publica um artigo sobre o plano britannico de convenção desarmamentista no jornal "Le Democrate", de Lyão, no qual diz que é bem certo que o sr. Mac Donald está tentando salvar a Conferencia do Desarmamento, e, em seguida, elogia a iniciativa do governo de Londres. O sr. Herriot prosegue aconselhando que se estude detidamente o projecto recentemente apresentado em Genebra, principalmente no que se refere ao problema naval e diz que em resumo o plano britannico se compõe de duas partes: — principios excellentes porque inspiram a idéa fixa da necessidade dos povos se desarmarem e organização eventual do controle. No tocante a este ultimo ponto o articulista diz que a França não está em condição de manifestar-se presentemente, visto como precisa conhecer mais detalhadamente as suas possibilidades de applicação.

Depois de dizer que o momento exige muita prudencia, porquanto a França está sendo grandemente vigiada, manifesta a opinião de que o governo aguardará pacientemente os resultados do grande acontecimento politico que foi a visita do primeiro ministro britannico a Roma, e termina citando o seguinte proverbio persa: "A natureza nos dá uma boca e duas orelhas, afim de nos lembrarmos de que devemos ouvir duas vezes mais do que falamos."

CASIMIRAS BRINS
VELLOSO, CRUZ & C.
138 URUGUAYANA 138

A PEDIDOS

O Caso Vivaldi

Já mostramos que o lucro de 700 % que obtivera na venda do acervo da T. L. F. ao Governo Fluminense não esgotára no sr. Vivaldi a sêde de beneficios. Quiz mais. — Obteve num passe da alta habilidade que o Estado do Rio continuasse a encher a jorros os seus cofres com o lucro de rs. 686:968$800 annuaes, decorrentes da differença de taxas do kilowatt-hora. Milhares de contos sommaram-se dessa fórma aos 25.000 contos recebidos pela venda.

Engana-se o leitor se acreditar que esse Pactoto conseguiu estancar a voragem de lucro que se apossára do illustre homem de negocios. Longe, muito longe disso. O sr. Vivaldi queria muito mais. A prova que as suas ambições não estavam saciadas é a estipulação constante da escriptura de 10 de junho de 1929 em que o sr. Vivaldi dava, generosamente ao Governo Fluminense, opção para compra das suas installações nos Municipios de Carangola, Faria Lemos e Itaperuna pela somma de réis ...... 3.500:000$000.

Felizmente, para o Estado do Rio, a revolução de 1930 impediu que se consumasse a transacção esboçada.

***

O Interventor Parreiras conhece por miudo o "Caso Vivaldi". S. S. não deve ignorar, tambem, a existencia do art. 7° da Lei Organica do Governo Provisorio, que prevê o caso de cassação de actos lesivos aos interesses publicos.

Por que não examina s. s. o "Caso Vivaldi" á luz daquelle dispositivo legal e não lhe dá a unica solução plausivel — a annullação pura e simples do negocio das Arabias?

O Cte. Parreiras não póde, não deve, para moralidade da sua administração digna e honesta, deixar sem solução essa questão que envolve grandes interesses do patrimonio estadual.

UM CAMPISTA

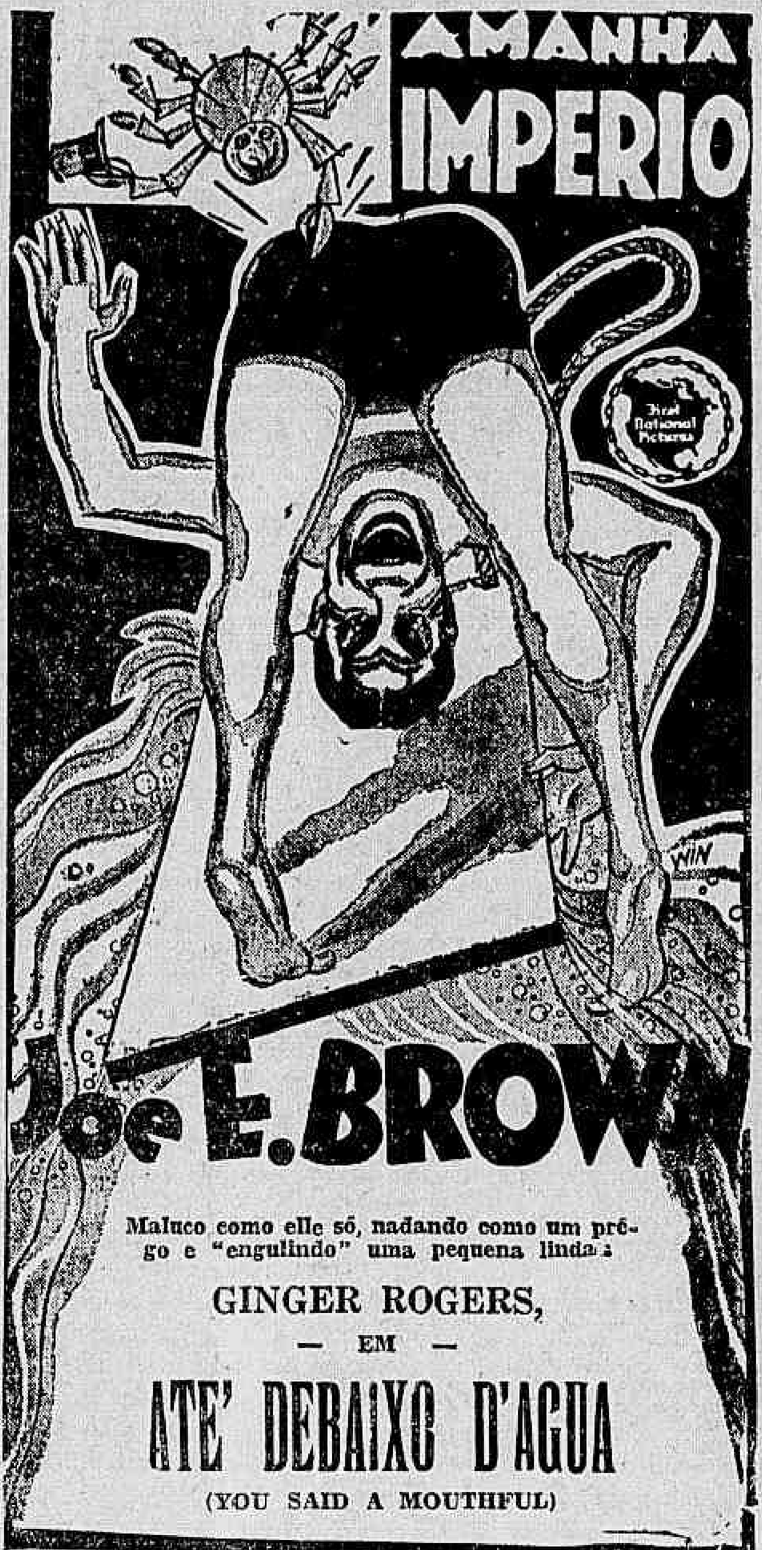

HOJE EM TODAS AS LIVRARIAS
BRONZES E PLUMAS...
DE ARI PAVÃO
UM LIVRO PARA AS MULHERES DE —:: TODAS AS EDADES... ::—

Jornaes e Revistas

"REVISTA FEMININA"

Temos sobre a mesa o primeiro numero da "Revista Feminina", que circulará semanalmente nesta capital, sob a competente direcção de Tupy Mendonça, Nilo Santos, Olivia Marques dos Santos e Ruy Moreira.

A "Revista Feminina" traz variada collaboração, com photographias illustradas e tem 46 paginas em papel "couché" e se encontra á venda em todas as bancas de jornaes.

"FRU-FRU"

Em todos os pontos de jornaes desta capital será hoje posto á venda mais um numero da apreciada revista "Fru-Fru", que tão justamente se tem imposto ao grande publico leitor desta capital e dos Estados. Trazendo em suas paginas uma synthese completa dos mais recentes acontecimentos nacionaes e estrangeiros, entrevistas de palpitate actualidade, modas, cinema, sport, artes, sciencias, humorismo, tudo profusamente illustrado, além de magnificas paginas a côres, "Fru-Fru" proporcionará a cada um dos seus innumeros leitores momentos de delicioso prazer espiritual, que lhe tem angariado o justo renome de que gosa.

Entre a numerosa collaboração que lhe enfeita as paginas, podemos destacar: A politica, uma opinião serena e patriotica, entre as tendencias partidarias, os destinos do mundo nos proximos dez annos; palpitante reportagem sobre Ghandi e a India e outras reportagens illustradas.

Matou a Esposa

A Condemnação em Berlim, do sr. Guilherme Hintze

BERLIM, 25 (A.B.) — O Tribunal Correccional condemnou a doze annos de prisão o sr. Guilherme Hintze, que, em outubro do anno passado, feriu gravemente sua esposa, a famosa cantora Gertrudes Bindernagel, uma das figuras de maior destaque da opera allemã.

Poucos dias depois, a cantora fallecia, em consequencia desses ferimentos.

OS DIREITOS SOBRE a CARNE IMPORTADA na FRANÇA

Alguns grupos parlamentares francezes estão estudando um projecto de lei em que se cogita da elevação das taxas alfandegarias sobre a carne frigorificada estrangeira, com o objectivo de defender os interesses da agricultura do paiz..

Os autores da alludida medida pleiteam, segundo se informa, a sua extensão á carne destinada ao consumo do exercito. do art. 492, da Nova Consolidação das Leis das Alfandegas e mesas de rendas.

3º — No caso de serem levantadas questões, pelos empregados fiscaes, ao serem desembaraçadas mercadorias despachadas sobre agua, essas mercadorias ficarão armazenadas e sujeitas ao pagamento da armazenagem ordinaria simples".

A Companhia Força e Luz Cataguazes-Leopoldina Contra Doze Municipios Mineiros

A par do clamôr publico que, na occasião, se levantou contra a concessão pleiteada e, afinal, conseguida pela CIA. FORÇA E LUZ, interessados se dirigiram directamente ao Governo do Estado, lavrando o seu protesto e suggerindo medidas capazes de attender — de facto e de direito — ao interesse publico, ao bem collectivo.

O Prefeito Municipal de Cataguazes, num gesto digno de francos applausos, transmittiu ao Dr. Olegario Maciel, o seguinte telegramma:

"A Prefeitura Municipal de Cataguazes vem, perante V. Excia., *a bem da resalva e garantia de seus interesses e dos habitantes deste Municipio*. declarar que *não lhe convem* a prorogação do actual contrato com a CIA. FORÇA E LUZ CATAGUAZES - LEOPOLDINA, pelo que, perante V. Excia. protesta, com o devido respeito, contra a prorogação, na fórma e nas bases por que se a pretende fazer. Nesta data, dirigiu o Prefeito, um officio á referida Cia., notificando-a de que não lhe convem a prorogação do actual contrato. Pelo exposto, pede a Supte. a V. Excia. autorização para baixar um decreto, chamando concurrencia publica para o fornecimento de luz e energia electricas no Municipio de Cataguazes, ouvindo-se o C. Consultivo. Saudações. *Pedro Dutra*."

O Sr. Affonso Alves Pereira e a Empresa Industrial Mirahy transmittiram, igualmente, ao Sr. Secretario do Interior, e ao Conselho Consultivo do Estado, telegrammas e officios, nos quaes, affirmando o proposito de accudir ao prégão de uma concurrencia publica, asseguravam, de antemão, que "os seus preços seriam sensivelmente inferiores" aos cobrados pela CIA. FORÇA E LUZ.

De outros pontos do Estado (Guarany, por exemplo), sabemos que tambem foram enviados aos poderes competentes, protestos opportunos e incisivos contra a pretendida expoliação de seus direitos.

Tudo em vão, porém. Acima do interesse publico, acima dos principios fundamentaes de direito, acima das normas de moralidade administrativa, predominou a habilidosa advocacia do então Secretario de Agricultura, fundador da Companhia Concessionaria, seu grande accionista, seu antigo director e prestigioso politico do regime decaido.

Desprezado o interesse collectivo, que seria livre e honestamente disputado numa concurrencia publica, e desprezado, sob o pretexto de que era urgente e necessario *proteger-se* o grande capital mineiro envolvido e ameaçado de especulação, á feliz concessionaria, pela clausula LIV do contrato, que se seguiu ao decreto 10 451, ainda o Governo do Estado concedeu o direito de:

"arrendar ou ceder e transferir total, ou parcialmente, a presente concessão e todos os seus bens, direitos, onus, e vantagens, *independente de qualquer pagamento ao Governo e ás Prefeituras, á Companhia, ou Empreza nacional ou estrangeira!*..."

E' justamente do que já cogita, em Bello Horizonte, a Cia. Força e Luz.

(Corrigenda — Leia-se "*sentinela*" em lugar de "*antithese*" como, por engano, saiu publicado no final do artigo de hontem).

LEILÃO DE PENHORES

EM 29 DE MARÇO DE 1933

C. B. Aurea Brasileira

(MATRIZ)

RUA SETE DE SETEMBRO, 233

O Catalogo será publicado no "Jornal do Commercio" no dia do leilão.

TERRA PARA LARANJA

Vendem-se optimas areas para cultura da laranja "PERA", perto de Campo Grande, a 1 hora da Avenida Rio Branco. Optimas estradas, inclusive a grande rodovia Rio-S. Paulo. Pagamento a longo prazo e posse immediata. Visitas em auto, sem compromisso ou despeza. Informações detalhadas á Rua 1.° de Março n.° 82-1.° andar.

Um vigario alvejado a tiros

A POPULAÇÃO DA LOCALIDADE CONFORTA O SACERDOTE, ANTE A BRUTALIDADE DO ATTENTADO

UBERABA, 25 (União) — Communicam de Coromandel, neste Estado: A população desta localidade foi tomada de estupor ante a noticia de que o virtuoso sacerdote Dala Riva, parocho desta freguezia, havia sido alvejado a tiros.

Essa noticia, infelizmente, confirmou-se em toda a sua brutalidade. O reverendo Dala Riva havia sido alvo de dois tiros de revólver, partidos de uma tocaia. Por uma felicidade, os projectis feriram apenas, levemente, o vigario local.

Tão depressa circulou essa noticia, á casa do padre accorreu uma enorme multidão que foi levar-lhe o seu protesto contra essa brutalidade e significar-lhe toda a sua consideração e apreço.

Por maiores diligencias empregadas, até agora não se conseguiu a menor nesga do mysterio que envolve essa estupida e brutal aggressão. Nos meios mais autorizados desta cidade reina a convicção de que essa aggressão tenha sido motivada por questões politicas.

A autoridade policial abriu rigoroso inquerito para apurar devidamente esse caso.

Vão ter o soldo contado pelo dobro

PORTO ALEGRE, 25 (União) — O secretario do Interior, que responde pelo expediente da Interventoria, assignou um decreto, mandando contar pelo dobro para fins de inactividade o tempo que os officiaes e praças da Brigada Militar serviram durante a revolução paulista, abrangendo o periodo de 11 de junho a 7 de outubro de 1932.

Todo chefe de familia

Ao morrer deve deixar aos seus herdeiros, um Peculio de 2 á 10 contos, a ser recebido na BENEFICENTE BRASILEIRA — Av. R. Branco, 9-2°.

No Ministerio do Trabalho

Do presidente do Centro dos Conferentes ec Concertadores de Carga e Descarga do Rio de Janeiro, recebeu o sr. ministro do Trabalho o seguinte telegramma:

"O Centro Conferentes Concertadores Carga Descarga confia alto saber e caracter justiceiro v. excia. o amparo e estabilidade do proletariado brasileiro, cujos direitos adquiridos agradecemos orientação seguida Ministerio Trabalho — Respeitosas saudações — Waldemar Claudionor da Silva, presidente."

Pelo sr. ministro do Trabalho, foi recebido o seguinte telegramma:

"União Empregados Commercio Rio solidaria com Liga Empregados Commercio Santos solicita Vossencia não prorogar prazo inicio legal regime oito horas trabalho commercial cidade Santos. Estamos informados que presidente Associação Commercial Santista encontrase Rio pretendendo pleitear descabida prorogação. Assumpto maxima importancia está prendendo attenção todos Syndicatos Santos. União confia integridade illustre ministro — Attenciosas saudações — Eugenio Monteiro Barros, presidente."

"ESTE, O ACONTECIMENTO MAIS IMPORTANTE DE MINHA VIDA..."

Assim affirmava, numa roda de amigos, distincto cavalheiro que, tendo passado por tristes momentos devido a um esgottamento nervoso que o dominára, havia reconquistado a sua alegria de viver. "E' que — proseguia elle — se não pude reduzir os meus annos, consegui rehaver o estado de plena juventude com todas as forças de homem sadio".

Com effeito, na vida das pessoas que têm enfraquecidos os nervos sexuaes, seja pela edade, seja por velhice precoce, seja ainda por excesso de trabalho ou em consequencia de traumatismo moral, as Perolas Titus representam uma salvação, não só restauram as forças combalidas, como reanimam o espirito, encorajam para o trabalho.

Quem usa as Perolas Titus tem perfeito contrôle sobre todas as suas acções.

Folhetos scientificos e illustrados são distribuidos gratuitamente pelos representantes geraes das "Perolas Titus" — Srs. W. Keetman & Cia. — a quem os solicitar; além disso, embora não haja nenhuma contraindicação no uso das "Perolas Titus", as pessoas interessadas têm á sua disposição, gratuitamente, os serviços de um medico, não só para o diagnostico como para acompanhar a evolução do tratamento: diariamente das 15 ás 17 horas (aos sabbados, das 12 ás 13 1|2 horas), á Avenida Rio Branco n. 173-2°, nesta Capital; á rua S. Bento n. 49-2° andar, em São Paulo; á Galeria Chaves, apart. 15 em Porto Alegre; no Palacete Catharino, 2°, sala 26 na Bahia; á rua João Pessôa n. 253-1° andar, em Recife.

Diga ás suas amigas que usa

PO' DE ARROZ Roger Cheramy

DEPARTAMENTO N. DO TRABALHO

A POSSE DOS FUNCCIONARIOS NOMEADOS E PROMOVIDOS

No Departamento Nacional do Trabalho, tomaram posse no sabbado, os funccionarios recentemente nomeados e promovidos. O cliché acima é um aspecto da solennidade

RUMO A' STRATOSPHERA

O Professor Piccard Vae Fazer Uma Nova Ascensão

NOVA YORK, 25 (Havas) — Depois de dois mezes de permanencia nesta cidade, onde fez algumas conferencias, partiu, hoje, para a Europa, o professor Piccard. Em conversa com os representantes da imprensa, no momento do embarque, declarou que pretende fazer, durante o mez de julho proximo, nova ascensão á stratosphera, perto de Bruxellas.

Dizia-se investigador para praticar crimes

UBERABA, 25 (União). — A autoridade local prendeu o individuo José Bernardes da Silva, muito conhecido nas rodas do crime. Bernardes, dizendo-se investigador, praticou uma grande serie de crimes, nos arredores desta cidade. Prendeu individuos, que depois soltava, mediante o pagamento da carceragem; appreendeu armas e commetteu outras falcatruas.

Sociedade Animadora da Corporação dos Ourives

COMMEMORAÇÃO DO 95° ANNIVERSARIO

Registar-se-á, no proximo dia 1.° de abril, uma nota de elegancia, nos salões do Orfeão Portuguez, onde a Sociedade Animadora da Corporação dos Ourives, ás 21 horas, levará a effeito o bem elaborado programma das festividades commemorativas do seu 95.° anniversario de fundação.

Os ricos e luxuosos salões do Orfeão serão entregues a um technico, que os ornamentará com flores naturaes e farta illuminação electrica, com enorme variedade de cores. A directoria da Sociedade dos Ourives tem sido incansavel nos preparativos do brilhantismo das festividades.

Animará as dansas um optimo conjunto musical, que tocará até o amanhecer do dia 24.

A's 21 horas, terá inicio a sessão solenne, em que o socio Grande Bemfeitor José Muniz Nevares, orador official da Sociedade dos Ourives, fará uma ligeira exposição do que tem sido a vida dessa Sociedade, desde a sua fundação até os nossos dias. Serão entregues aos srs. Francisco Santoro e Arlindo Teixeira Ozorio os premios que conquistaram no ultimo concurso de propostas, onde obtiveram, respectivamente, o 1.° e 2.° lugares.

Premiando tambem os extraordinarios serviços prestados á Sociedade, serão entregues aos associados Manoel José Rodrigues Ferreira, Antonio Ferreira e Francisco Santoro, os diplomas de Socios Benemeritos.

A seguir, terá inicio a parte dansante, que a directoria da Sociedade dos Ourives offerece a seus associados e exmas. familias.

E' de se esperar um successo extraordinario, pois a isso nos levam a crer os esforços da digna directoria, que, além de ser composta de homens de valor e de força de vontade, encontra-se animada dos melhores designios para o brilhantismo das solennidades elaboradas.

Aos presentes será servido um lauto e bem sortido serviço de "buvet" e "buffet", a cargo de uma das confeitarias de maior renome desta capital.

O ingresso dos srs. associados será com o recibo de março, acompanhado do convite especial que já está sendo distribuido, sendo exigido o trajo de passeio completo, não sendo permittida a entrada a menores de 13 annos.

As Negociações Anglo - Argentinas

O Sr. Julio Roca Desmente os Boatos Pessimistas

LONDRES, 25 (Havas) — O sr. Julio Roca, entrevistado a respeito das noticias pessimistas divulgadas nos ultimos dias a respeito da marcha das negociações anglo-argentinas, desmentiu as informações da imprensa a accrescentou que as trocas de vista entre a delegação argentina e o governo britannico nunca tinham sido mais activas do que agora, devido á proxima partida dos delegados argentinos para Bruxellas.

A secretaria da Fazenda do Espirito Santo está liquidando debitos vencidos

VICTORIA, 25 (União). — A Secretaria da Fazenda está liquidando este anno todas as dividas de exercicios findos relativas a vencimentos; está tambem amortizando e renovando todas as antigas promissorias vencidas do Estado.

O secretario das Finanças já ordenou o pagamento de todos os antigos processos por fornecimentos, empreitadas, etc.

ELLE DAVA NOVA EXISTENCIA AOS MORTOS MESMO SEM ALMA...

..e manejava-os, com volupia, na pratica de novos crimes?

TRIBUNA DO POVO

um semanario que reflecte o momento politico-social brasileiro;

um semanario de combate ás manobras communistas no Brasil.

Leia sempre a **TRIBUNA DO POVO**, que lhe informará de tudo o que occorrer no scenario da politica nacional e lhe desvendará a situação dramatica do povo russo, sob o regime bolchevista, e as actividades communistas no mundo.

TRIBUNA DO POVO

que circulava ás segundas-feiras, passa a circular as **quintas-feiras**.

Todas as quintas-feiras reclamem dos vendedores e pontos de jornaes a TRIBUNA DO POVO.

Esgotamento nervoso — Neurasthenia — Estados depressivos — Sclerose

GOTTAS PHYSIOLOGICAS

SILVA ARAUJO

SILVA ARAUJO & CIA. LTDA. — R. 1.° DE MARÇO, 9 a 13

Excursão da primavera a PORTUGAL

Sob o patrocinio da PATRIA PORTUGUEZA e DIARIO PORTUGUEZ

Travessia maritima pelos confortaveis navios — 1 — BAGE' — 2 — CUYABA' — 3 — RAUL SOARES.

Partidas do Rio:

15-30 Maio e 15 Junho 1933.

PREÇO (Ida e volta)

O BILHETE DE VOLTA VALIDO POR 6 MEZES

Primeira classe	3:060$000
Segunda classe	1:900$000
Intermediaria	1:380$000

Maravilhosas Excursões aos ESTADOS UNIDOS

Para assistir á Exposição Internacional de CHICAGO — Travessia maritima nos luxuosos navios da Prince Line

Partidas do Rio:

18 maio; 29 junho e 13 de julho 1933

Preço (ida e volta) 4:950$000

Para essas excursões solicitem informações detalhadas e folhetos.

EXPRINTER AVENIDA RIO BRANCO, 57 TELEPH.: 4-2785—4-2651

BEBAM CAFE' **GLOBO** O MELHOR E O MAIS SABOROSO

DIARIO CARIOCA

Director-Redactor-Chefe
HORACIO DE CARVALHO JUNIOR

Director-Thesoureiro
J. B. MARTINS GUIMARÃES

Redactor-Secretario
DANTON JOBIN

EXPEDIENTE:
Endereço telegraphico: DIARIO CARIOCA
Telephones: Direcção: 2-3018; Administração: 2-3023; Redacção: 2-1559; Officinas: 2-0824.

ASSIGNATURAS:

Para o Brasil:		Para o exterior:	
Anno	50$000	Anno	80$000
Semestre	30$000	Semestre	45$000

Venda avulsa: Capital 100 rs. — Interior 200 rs.
Aos domingos: 200 réis.

São cobradores autorizados os srs. Lourenço Amaral e J. I. de Carvalho.

SUCCURSAL EM S. PAULO:
Director: José Armando Affonseca — Rua Tres de Dezembro, 11 4º andar — Salas 4 e 5.
Tel. 2-6398

CORRESPONDENCIA:
Toda a correspondencia com valores ou sobre assumptos que entendam com assignaturas, remessa de jornal, publicidade retribuida e outros de interesse da administração deve ser dirigida ao gerente do DIARIO CARIOCA.

O Director-Presidente do D. A. DIARIO CARIOCA estará diariamente neste jornal das 14 ás 17 e das 22 ás 24 horas e o Director-Thesoureiro das 9 1|2 ás 12 hs. e das 16 ás 18 1|2 horas.

VIAJANTES DO "DIARIO CARIOCA"
Percorrem os Estados de Minas Geraes, Goyaz e Matto Grosso a serviço do DIARIO CARIOCA os srs. Alcindo Pereira da Cruz e Alvaro Marianno Pereira da Cruz. Percorre os 20 nas da Leopoldina e E. F. Victoria-Minas o sr. Reginaldo Perrota.

CAMPANHA SANTA

Não faz muito tempo, o governo encarregou o dr. Souza Araujo, chefe do laboratorio de leprologia do Instituto Oswaldo Cruz, de ir ao Norte estudar o problema da lepra.

Acaba o dr. Souza Araujo de apresentar ao ministro da Saude Publica o seu relatorio, que contem constatações e indicações interessantes. O problema da lepra é daquelles que mais interessam e impressionam a opinião do paiz; e isto assás justifica, de nossa parte, algumas considerações á margem das investigações a que procedeu e dos alvitres que propõe o dr. Souza Araujo.

Para melhor esclarecimento, convirá desde já entrarmos em contacto com os algarismos. A realidade do mal foi examinada do Acre ao Espirito-Santo, á luz de estimativas idoneas, á falta de censo rigoroso.

Por essas estimativas se verifica que no Territorio do Acre e nos 12 Estados existem 13.400 doentes de lepra, sem incluir os do Estado de Sergipe, onde nem de estimativa se dispõe.

Esse total de 13.400 se defronta com o das populações locaes, ou seja 14.655.000 pessoas. Apparentemente, o confronto parece attenuar o aspecto impressionante do flagello. Cumpre notar, entretanto, que estimativas precedentes mostram ter sido muito menor o vulto do algarismo em annos não distantes, o que revela o poder de alastramento da molestia. Se, por tanto, não tratarmos de conter sem demora essa força de expansão, dentro de alguns annos aquelles 13.400 achar-se-ão fatalmente multiplicados.

Dos Estados alludidos, o mais populoso é a Bahia, com 3.500.000 habitantes, e é, relativamente, o menos castigado: estima-se de 200 a 400 a cifra dos lazaros. O Estado mais contaminado, se confrontarmos a população (400.000 habitantes) com o numero de doentes (3.000), é o Amazonas.

O Acre, com 100.000 habitantes, tem 700 enfermos; o Pará, 4.000 morpheticos para um milhão de habitantes; o Maranhão, 1.500 para 950.000; o Piauhy, 200 para 600.000; o Ceará, de 800 a 1.000 para 1.300.000; o Rio Grande do Norte, 150 para 550.000; a Parahyba, 200 para 1.200.000; Pernambuco, de 900 a 1.350 para .... 3.065.000; Alagôas, 100 para um milhão; o Espirito Santo, 800 para ... 500.000.

Menos população e mais lepra: Acre, Amazonas, Pará, Espirito-Santo. Maior população e menos lepra: Ceará, Parahyba, Pernambuco, Bahia. Convirá sabermos quaes, dentro da cifra global dos leprosos, os que se acham isolados bem ou mal (os do Rio Grande do Norte são os melhor isolados). Dos 13.400 enfermos encontram-se em isolamento apenas 1918, excluidos os da Parahyba, Alagoas e Sergipe.

O Pará é o Estado de maior numero de enfermos segregados: 850; vêm a seguir o Amazonas com 310, o Ceará com 210 e Pernambuco com 203. O Estado de menor numero de isolados é o Espirito-Santo: 10 apenas.

Assim expostos os algarismos, suggere ao governo o dr. Souza Araujo a applicação, no corrente anno, de 1933, de 5.000 contos da receita do sello de Educação e Saude para o combate á lepra nos Estados nortistas, mediante superintendencia technica federal; e garante que em 12 mezes a União terá dominado o terrivel morbo naquella região do paiz.

Nas despesas a custear com a mencionada verba se incluem a construcção, reparação ou ampliação de leprosarios, a fundação de pequenos isolamentos, a criação de colonias e nucleos agricolas de dispensarios antileproticos, etc. Evidentemente, não se exige muito dinheiro.

Estamos certos de que o governo não vacillará em autorizar com a maxima brevidade o inicio da santa campanha, destinada a eliminar dos creditos hygienicos da civilização brasileira uma nódoa que nos entristece, ao mesmo tempo que nos diminue.

O TEMPO

Districto Federal e Nictheroy — Tempo: instavel com chuvas. Temperatura: estavel á noite, ligeira ascensão de dia. Ventos: do quadrante sul, frescos.

Estado do Rio de Janeiro — Tempo: instavel com chuvas. Temperatura: estavel á noite, ligeira ascensão de dia, salvo a leste onde será estavel.

Estados do Sul — Tempo: instavel com chuvas em São Paulo, melhorará no Paraná e bom, nublado, nos demais Estados. Temperatura: estavel á noite e em elevação de dia. Ventos: de sul a leste até Paraná e variaveis nos demais Estados.

Trajecto Rodoviario Rio-S. Paulo — Tempo: instavel com chuvas. Temperatura: estavel á noite e ligeira ascensão de dia. Ventos: de sul a leste, frescos.

TOPICOS

NOSSA PROPAGANDA...

Abriu-se recentemente em Paris um certame popularissimo, muito conhecido no mundo, e que interessa particularmente ás donas de casa: — o salão das Artes Domesticas.

Comprehende-se a importancia de uma tal manifestação para os expositores, maximé para os que concorrem com artigos alimentares: a propaganda é feita directamente junto das donas de casa, isto é, das pessoas que lidam diariamente com a economia dos lares.

Um jornalista brasileiro teve a curiosidade de visitar demoradamente a exposição, e dessa visita lhe ficou a edificante conclusão seguinte: viu expostas e preconizadas com arte, bom gosto, habilidade, intelligencia, numerosas marcas de café, desde as misturas até ás contrafacções.

Admirou o genio commercial das fraudes alimenticias applicado ao preconicio de succedaneos; viu a reclame formidavel das chicoreas e das misturas; apreciou o ataque cerrado ao café legitimo por causa da cafeina; notou apregoados os cafés da Africa, da Arabia, das colonias francezas, mas não teve o delicte patriotico de ver o minimo cartaz revelando a existencia do café produzido justamente no paiz que ainda é o maior productor de café no mundo!

Ah, a nossa propaganda.

REPERCUSSÃO DESASTROSA

Ultimamente, em espheras autorizadas, esboça-se um movimento nacionalista de um genero muito possivelmente interpretavel como hostil á cooperação da finança estrangeira no desenvolvimento material do nosso paiz.

Seguramente, essa hostilidade não está nas intenções dos que animam o movimento em questão. Não temos duvida em crer que longe se acham elles de pretender embaraçar a entrada espontanea de capitaes, porque, como toda gente não podem deixar de reconhecer que nos são absolutamente indispensaveis, como o são a todos os paizes novos cuja economia ainda não se crystallizou em fortunas largas, solidas e disponiveis.

Todavia, é inquestionavel que fóra do Brasil estar-se-á vendo de modo diverso essa modalidade do nosso nacionalismo economico-social, o que nos deve aconselhar prudencia e tacto.

Infelizmente, a attitude recente do sr. interventor de São Paulo não se amolda á conveniencia de ser desfeita a impressão internacional daquelle phenomeno. Ao contrario, vem reforçar e alargar o circulo de prevenção que fóra daqui provavelmente vem suscitando o movimento em referencia.

Como já demonstramos, aquella attitude de s. ex. ha de ter tido resonancia desastrosa na esphera da alta finança estrangeira a que estamos ligados por antigos e importantes interesses e que por essa razão não será nem sensato, nem intelligente, nem util molestar.

Por ahi se vê o mal que nos veiu causar o desabrimento precipitado do governante paulista, justamente numa occasião em que isso nos era absolutamente contraindicado...

O Movimento Eleitoral e Politico nos Estados

A Campanha do Voto, em Recife — A Frente Negra Bahiana Promove Comicios — O Sr. Marrey Junior, em S. Paulo — Violencias Eleitoraes no Paraná — O Sr. Adolpho Konder Esperado em Florianopolis — A Actividade do Partido Liberal de Santa Catharina — Outras Notas

NATAL, 25 (A. B.). — Em entrevista que concedeu á "Razão", o capitão Sandoval Cavalcanti se declarou partidario da "amnistia ampla, irrestricta e immediata".

RECIFE, 25 (A. B.). — No desenvolvimento da campanha pró-alistamento e em favor do "voto revolucionario", realizou-se uma excursão á cidade de Victoria, uma das mais importantes do Estado.

Faziam parte da caravana o sr. José de Sá, director e varios redactores do "Diario da Manhã", o sr. Osmundo Borba e o prof. Eustorgio Wanderley.

Entre outros oradores, falou o sr. João Cleophas, secretario da Agricultura e politico no municipio, concitando o povo ao cumprimento do dever civico do voto, accrescentando que "o Governo do Estado tem todo empenho em que o pleito de tres de maio se realize na melhor ordem, assegurando plena e irrestricta liberdade ao eleitor, tratando-se de quem tartar sem distinguir classes sociaes nem partidos politicos".

BAHIA, 25 (A. B.) — No largo do Garcia, conforme fôra annunciado, realizou-se concorrido "meeting" promovido pela "Frente Negra".

Applaudidos pelos assistentes, os srs. Durval Dionisio da Silva e Marcos Rodrigues dos Santos, assomaram á tribuna.

Disseram da necessidade imperiosa que cabe aos homens de côr, de se pronunciarem decididamente em face dos magnos problemas da actualidade, especialmente a alphabetização e a intransigente defesa da liberdade do voto.

Amanhã, domingo, novo "meeting" acha-se annunciado, sendo ainda este realizado no Largo da Fazenda do Garcia, ás 15 horas.

S. PAULO, 25 (União) — A Federação dos Voluntarios de São Paulo, acha que a chapa unica de São Paulo tem que representar a vontade dos paulistas em geral. Só do povo — pensa — pode ella emanar e, portanto, tudo quanto partir de entendimentos entre politicos deve ser repudiado, como deve ser repudiado todo e qualquer conchavo.

S. PAULO, 25 (União) — O sr. Marrey Junior, que acaba de regressar dessa capital, entrou em grande actividade politica.

S. PAULO, 25 (União) — O dr. Pinto Antunes informou que o Directorio Central do Partido Democratico já ouviu o seu presidente sobre as negociações processuaes quanto á adopção da chapa unica de S. Paulo, para a sua representação na proxima Constituinte.

Depois de outras affirmações, concluiu o leader democratico: "Não existe duvida alguma a respeito da organização da chapa. Os partidos politicos do Estado e os representantes das Associações de classe de São Paulo estão cuidando do assumpto e já resolveram todas as pequenas difficuldades surgidas."

CURITYBA, 25 (A. B.) — O Tribunal Eleitoral do Estado tomou conhecimento, em sua ultima reunião, de uma representação, vinda da comarca de Thomazina, denunciando varias violencias eleitoraes verificadas em Jaboty.

Embora o desembargador Octavio do Amaral tivesse opinado pelo archivamento da denuncia, ficou resolvido, de accordo com o parecer do procurador Pinheiro Lima, que sejam apuradas as responsabilidades, afim de serem punidos os culpados.

FLORIANOPOLIS, 25 — (A. B.) — Está sendo esperado nesta capital o sr. Adolpho Konder.

Os amigos daquelle politico catharinense têm-se reunido na séde do Partido Republicano Catharinense para combinarem a recepção que lhe deverá ser feita por occasião de sua chegada a Florianopolis.

FLORIANOPOLIS, 25 — (União) — O Partido Liberal Catharinense está desenvolvendo grande actividade em torno da arregimentação dos seus correligionarios politicos.

PORTO ALEGRE, 25 — (A. B.) — Communicam de Nova Hamburgo que a commissão directora do Partido Republicano Liberal daquella cidade está trabalhando activamente nos serviços de alistamento eleitoral com a collaboração de todos os funccionarios publicos. Professores e delegado escolar, foram aproveitados na direcção de varios postos de alistamento.

PORTO ALEGRE, 25 (A. B.) — Foi organizada na cidade de Taquara uma caravana eleitoral, composta do escrivão capitão Homero Canabarro Cunha e de dois auxiliares, acompanhados pelo prefeito municipal sr. Lauro Vianna.

A caravana que percorreu todo o interior do municipio, voltou a Taquara depois de ter alistado 1.050 eleitores.

GOYAZ, 25 (União) — Foi fundado em Bella Vista neste Estado, um directorio do Partido Social Republicano, sob a inspiração do dr. José Honorato, antigo secretario do Estado no periodo revolucionario e candidato á Constituinte.

Esse directorio votou a seguinte moção:

"O Directorio do Partido Social Republicano de Bella Vista, no momento de sua organização, como congraçamento da familia bella-vistense, testemunha ao Interventor Federal todo o seu apreço, e, em consequencia, toda a sua solidariedade á obra progressista, quer sob o ponto de vista politico, quer sob o ponto de vista administrativo, que s. ex. vem executando no Governo do Estado."

A Luta no Chaco

São Considerados Inefficazes os Esforços da Commissão dos Neutros

ASSUMPÇÃO, 25 (A. B.) — Em commentarios sobre as noticias procedentes de Washington, de que na proxima reunião da Commissão dos Neutros tratar-se-á da questão do Chaco, o "El Diario" dá o seu parecer desfavoravel, não acreditando na efficacia dos esforços da mesma.

Chuvas no Nordeste

O chefe do Governo Provisorio recebeu o seguinte telegramma, procedente da capital da Parahyba do Norte:

"João Pessôa, 21 — Tenho o prazer de communicar que as chuvas se têm accentuado nos ultimos dias, generalizando-se no Piauhy, Ceará, Rio Grande do Norte e attingindo grande parte da Parahyba. Vou aproveitar essas condições mais propicias para restabelecer o programma de reducção do pessoal das obras da Inspectoria das Seccas, o qual, devido á prolongada estiagem, vinha volvendo em massa, na mesma situação de miseria. Cumprimentos cordeaes. — José Americo".

Doenças ano-rectaes
Dr. Lauro Borges
Tratamentos das hemorroidas sem operação e sem dor
RODRIGO SILVA, 14-3.º — 2-1250

O Conselho Supremo da Republica no Ante-Projecto Constitucional

(Continuação da 1ª pagina).

Artigo. Por convocação do Presidente da Republica, em graves emergencias da vida nacional, poderá o Conselho reunir-se em sessão plena, sob a presidencia daquelle, tomando assento na reunião e votando os ministros de Estado, o Presidente da Assembléa Nacional, o Presidente do Supremo Tribunal, o Procurador Geral da Republica e os Chefes dos Estados Maiores do Exercito e da Armada.

§ unico. Poderá tambem o Presidente da Republica convocar o Conselho, sempre que lhe parecer conveniente ouvil-o directamente acerca dos assumptos relevantes de natureza politica ou administrativa, cabendo, neste caso tambem, presidil-o ao proprio Presidente da Republica.

Artigo. As consultas poderão ser enviadas ao Conselho:

a) pelo Presidente da Republica;

b) pela mesa da Assembléa Nacional;

c) pelos presidentes dos Estados;

d) pelas mesas das assembléas dos Estados.

Artigo. Incumbe ao Conselho:

1º — Organizar o seu regimento interno e a sua secretaria, propondo á Assembléa Nacional a criação ou a suppressão de cargos e empregos, conforme as conveniencias do serviço publico;

2º — Nomear, promover, licenciar e demittir os seus funccionarios e empregados de qualquer natureza;

3º — Autorizar ou não, nos seguintes casos, a intervenção federal nos Estados, solicitada pelo Poder Executivo para garantir:

a) o regime representativo e o governo presidencial, nos moldes estabelecidos pela Constituição federal;

b) a independencia e a harmonia dos poderes do Estado;

c) a temporariedade das funcções electivas e a responsabilidade dos funccionarios;

d) — A autonomia dos municipios, nos termos da Constituição federal;

e) — A inamovibilidade e vitaliciedade dos juizes togados e irreductibilidade dos respectivos vencimentos;

f) — A applicação minima de 10°|° dos impostos estaduaes e municipaes no serviço da instrucção publica e 10°|° no de saúde publica;

g) — O pagamento dos vencimentos de qualquer juiz, quando o Estado o retardar por mais de tres mezes.

4º — Propôr á Assembléa Nacional os projectos de lei, que lhe parecerem opportunos e necessarios;

5º — Opinar préviamente sobre decretos, instrucções e regulamentos, que o Poder Executio houver de expedir e forem necessarios á fiel execução das leis;

6º — Approvar ou não a nomeação dos ministros de Estado, feitas pelo presidente da Republica;

7º — Eleger tres membros do tribunal especial, a quem compete o julgamento do presidente da Republica nos crimes de responsabilidade;

8º — Elaborar, de cinco em cinco annos, um projecto de lei no sentido de conciliar os interesses fiscaes da União e dos Estados, baseando-se esse projecto nas suggestões apresentadas pelos respectivos governos ao Conselho e no que lhe fôr aconselhado pela experiencia do periodo decorrido;

9º — Resolver sobre a conveniencia de manter-se ou não a detenção ou custodia, por mais de 30 dias, ordenada pelo Poder Executivo, por motivos politicos, na vigencia do estado de sitio;

10º — Decidir sobre os recursos interpostos nos casos de censura immerecida;

11º — Fazer e publicar annualmente o relatorio dos seus trabalhos, que será acompanhado dos pareceres, deliberações e resoluções adoptados no periodo annual anterior;

12 — Resolver sobre a suspensão da autonomia do Estado a que a União tiver de supprir financeiramente;

13 — convocar extraordinariamente a Assembléa Nacional.

Artigo — Os membros do Conselho gosarão das mesmas immunidades garantidas por esta Constituição aos deputados á Assembléa Nacional, ainda mesmo na vigencia do estado de sitio.

Rio de Janeiro, 24 de março de 1933. — Afranio de Mello Franco.

O Caso da Universidade de Bello Horizonte

Será Encaminhada Uma Exposição ao Presidente Olegario Maciel

BELLO HORIZONTE, 25 (União) — Reuniu-se a Congregação da Faculdade de Medicina, afim de tratar do caso da Universidade.

A reunião foi secreta e durou cerca de 2 e 1|2 horas. Compareceram mais de 30 professores.

O inspector federal junto á Faculdade de Medicina officiou ao director desta, dizendo-lhe que, em virtude das determinações do ministro da Educação e em vista dos estatutos da Universidade de Minas não estarem approvados, a Faculdade passava a reger-se pelo regimento interno da Faculdade congenere do Rio.

O professor Alfredo Balena convocou a congregação para apreciar e resolver sobre o officio do inspector.

Ficou resolvido que, de accordo com a legislação vigente, o regimento interno da Faculdade de Medicina desta capital está perfeitamente regular e legal, uma vez que foi approvado pelo Conselho Universitario.

Uma exposição sobre essa resolução será encaminhada ao chefe do Governo Provisorio e ao presidente Olegario Maciel.

O Posto Eleitoral do Departamento dos Correios e Telegraphos

O Posto Eleitoral do Departamento dos Correios e Telegraphos continua a attender diariamente todos os funccionarios, quer da Directoria do Departamento, quer da Directoria Regional do Districto Federal e suas succursaes e agencias. Os trabalhos desse Posto vêm proporcionando grande serviço ao alistamento diario de dezenas de empregados postaes e telegraphicos e, tendo sido installado a 13 do corrente, já alistou quasi 700 funccionarios.

São encarregados do Posto o dr. Oliveira Filho e Cicero Cardoso, que vêm trabalhando com a maxima efficiencia e, sobretudo, attendendo com solicitude a quantos procuram informações a respeito. Necessario se torna, porém, que alguns retardatarios, que deixaram ficar seus papeis, para buscar, voltem áquelle posto com urgencia, afim de liquidar a qualificação.

OS HERDEIROS DO COMMENDADOR LOBATO

HUMBERTO DE CAMPOS

Quando o commendador Justino Lobato fechou os olhos abandonando a vida, os parentes que se achavam no quarto mortuario mandaram o cadaver para a capella do cemiterio, trancaram-se na casa, por dentro, e passaram a tratar do inventario. A fortuna era grande, mas a familia ainda era maior. Não havia dinheiro em Bancos, nem predios, nem terras, mas havia obras d'arte na residencia do morto, e prataria, e louça de preço, e vinhos caros na adega, e presuntos saborosos na despensa. O mobiliario era antigo, mas de valor e de gosto. Em summa: fóra de casa não havia senão parentes.

Uma vez trancados, os herdeiros que haviam assistido ao desenlace puzeram-se a discutir a divisão do espolio. Todos eram irmãos, tios, primos, cunhados, genros, sobrinhos ou afilhados do morto. Pessoas que haviam entrado na casa por terem ouvido choro lá dentro, e que não tinham visto, jámais, o focinho do finado, allegavam direitos de parentesco, e, com isso, a sua participação na herança. E a balburdia crescia á medida que se procedia ao arrolamento dos bens.

A certa altura dos trabalhos ninguem mais se entendia. Quasi todos queriam ser, não só herdeiros, como, tambem, inventariantes. A casa era grande, é verdade; constava de vinte e um quartos e salas, de cada um dos quaes um sobrinho tomou conta, para montar guarda aos haveres. E como havia mais sobrinhos na familia do que quartos e salas na casa, começaram as intrigas, os dissidios, as violencias, e o despeito dos preteridos que passaram a combater os beneficiados.

Quando um individuo pretende tomar a outro uma cadeira occupada por este e apparece um terceiro mais audacioso, que toma a cadeira cobiçada, o seu coração levanta-se immediatamente, e o ludibriado passa a clamar contra a expoliação que elle proprio queria fazer. Foi esse o regime seguido na casa do commendador Justino Lobato. Os parentes, effectivos ou imaginarios, que haviam ficado dentro do predio e sido lesados pelos companheiros mais expedictos ou intelligentes, lembraram-se, nesse momento, dos que haviam ficado fóra da casa, e, assim, sem poderem tomar parte no inventario. E principiaram a reclamar:

— O que se está fazendo não é serio. Os outros tambem são da familia, e têm direito á herança. O inventario feito a portas fechadas é uma deshonestidade. O que se devia fazer, quanto antes, era abrir as portas aos herdeiros que se acham impedidos de entrar. Todos nós somos do mesmo sangue. A familia é uma só. Abaixo a violencia! Abaixo as exclusões!

A' medida que crescia o numero dos prejudicados, augmentava o dos espiritos liberaes e generosos. Quem havia perdido a esperança de ficar com tudo ou com a melhor parte, passava a aconselhar a divisão da fortuna pelo maior numero possivel de parentes do finado. Até que, um dia, para evitar maiores dissenções na familia, um dos parentes mais velhos, ponderados e queridos, falou desta maneira:

— Meus parentes e amigos. A cordialidade precisa voltar ao seio da nossa familia, tão unida antigamente. Urge não se supponha, malignamente, que vivemos brigando por causa de um tio que deixou fortuna. Manifestemos o nosso desinteresse. Mostremos que, se fechamos as partes para tratar do inventario, não foi com o proposito de espoliar os nossos primos e tios que se achavam fóra de casa. Não tivemos, jámais, a idéa de prejudical-os durante a sua ausencia.

— Muito bem! — apartearam alguns.

Ante essa proposta leal e amiga, um dos presentes interveiu:

— Estou perfeitamente de accordo, companheiros. E tão incondicionalmente, que vou apresentar uma formula, a qual, consultando os interesses dos ausentes e dos presentes, nos elevará no conceito das familias do nosso conhecimento.

E pausadamente:

— Proponho façámos a partilha dos bens do finado pelos herdeiros presentes, no dia 3 de maio proximo. E que, como demonstração da nossa liberalidade, abrâmos as portas da casa, no dia seguinte ao da partilha, a todos os herdeiros ausentes.

— Muito bem! Muito bem! E' preciso mostrar que desejamos, de facto, o restabelecimento da cordialidade na familia! — applaudiram outros.

E todos, num grito de alegria:

— Viva a familia Lobato!... Viva o espolio do commendador!...

VIDA MUNDANA

SALON

LITERATURA

Ninguem ignora o quanto é difficil ser litterato no Brasil.

E' esse um thema dos mais batidos e rebatidos.

Nós mesmo já temos tocado com certa insistencia. Se, por um lado, para o homem é difficil ser literato, supponde-se á visão acanhada dos nossos meios, por outro lado, á mulher ainda se torna mais complicado o exercicio dessa nobre profissão.

Dahi, talvez, ser tão precaria a nossa expansão literaria, principalmente sobre seu aspecto feminino.

Rarissimos, mesmo, são, os nomes que a literatura feminina nos offerece. Entre elles, porém, desde muito tempo surgiu e avultou o de Gilka Machado, aos poucos reconhecido como o mais scintillante da poesia brasileira.

Ainda agora, depois de um concurso em que se coroaram, como expoentes maximos da poesia feminina no Brasil, as poetisas Anna Amelia Queiroz Carneiro de Mendonça e Gilka Machado, coube á esta, o titulo, por suffragio popular, de "rainha de nossas poetisas".

A autora dos "Poemas" e de "Meu glorioso Peccado" que acaba de ser consagrada desta maneira recebe, pois, o justo titulo que sua longa e nobre carreira lhe concede.

Eu não conheço, pessoalmente, a sra. Gilka Machado. Sei, apenas, que mora no Rio e que ha muito tempo já, vem emprestando á Poesia de nossa terra o esplendor de sua collaboração.

O que Olavo Bilac foi como homem em relação á nossa poesia, Gilka Machado é como mulher.

Em ambos a mesma e profunda concepção das coisas, o mesmo ideal inattingido, o mesmo creacionismo.

Em ambos o triumpho e o brilho da forma poetica traduzindo idéas soberbas e sentidas.

Não se pode desejar mais.

Através de nossa evolução romantica, nunca nenhum vulto poude tanto ser considerado como um "verdadeiro expoente".

E o publico reconheceu esse merito.

Graças lhe sejam rendidas!...

E' o caso de dizer-se: ainda ha juizes no Brasil...

ANTONIO GABRIEL

ANNIVERSARIOS

Sra. Ipanema Moreira — Faz annos hoje a sra. Ipanema Moreira, um dos mais distinctos elementos de nossa sociedade elegante.

Aproveitando a opportunidade o DIARIO CARIOCA apresenta á illustre anniversariante todos os sinceros votos de felicidade.

— Fazem annos hoje:

As senhoras: — Arminda Saint Brisson Corrêa e Leite Gomes.

As senhorinhas — Inah Justiniano da Rocha e Alice de Mello Mattos.

Os senhores: — Gomes Reis, Viveiros Camara e Leite Vianna.

— Fez annos hontem a srta. Lely Morel, a assombrosa interprete dos tangos argentinos.

Ha muito tempo que essa notavel cantora é applaudida pela platéa brasileira. E' por isso que o DIARIO CARIOCA, aproveitando o esse ensejo envia á srta. Lely Morel todas as felicitações de que ella é digna.

E temos muito prazer nisso.

— Rinaldo Burgos — Transcorre hoje o anniversario natalicio do joven Rinaldo Burgos, irmão do nosso distincto auxiliar Adelmar Burgos.

— Transcorreu hontem a data natalicia do joven Rubem da Silva, do alto commercio desta capital.

— Adhemar Bahia — Transcorre nesta data o anniversario do joven e talentoso jornalista Adhemar Bahia.

O acontecimento é por demais auspicioso e grato aos corações de todos os amigos e admiradores do apreciado intellectual, figura das mais brilhantes e que muito honra o nosso meio jornalistico.

Cultura invejavel e invulgar capacidade de trabalho, o anniversariante de hoje, embora muito moço, soube impor-se de modo notavel á estima e admiração dos seus collegas e amigos.

Por tão excepcionaes qualidades alliadas ás do coração e bondade do espirito vae ser alvo, de significativas homenagens, por parte de seus innumeros amigos e companheiros de lutas, ás quaes, DIARIO CARIOCA associa-se com prazer.

FESTAS

Fluminense F. C. — Realiza-se amanhã o primeiro sorvete dansante da temporada elegante de 1933, no F. F. C.

— Botafogo F. C. — Para o anno de 1933, o Botafogo vae realizar em sua séde, uma grande série de festivaes e horas de arte que muito contribuirão para continuar a tradição que esse nobre club tem sabido manter com galhardia.

— Country Club — Toda sociedade carioca aguarda com ansiedade a festa de domingo que o Country realiza para brilho de seus annaes de festas.

Esperemos pois que este anno ellas estejam á altura das que se realizaram outrora.

E é só esperar um pouco.

Sabemos porém que a surpreza vae ser optima.

ENFERMOS

Acha-se acamado em virtude de forte ataque de grippe o joven Raul Silva, distincto auxiliar do commercio desta capital.

Ondulação Permanente 60$
Córte de cabellos 2$ — Manicure 4$ — Mascara de Lama ou Massagem 12$ — Tinturas em todas as côres, etc.
INSTITUTO BRIAR
Rua Gonçalves Dias, 73 - 1.°
Tel. — 2-1357

Cruzada Nacional de Educação

O BRASIL SERA' O QUE O PATRIOTISMO DE SEUS FILHOS ENTENDER DE FAZEL-O!

Communicam-nos:

O que de nós dirá a geração que nos ha de substituir, um dia?

O que fizemos de bom, de valioso, de nobre e de digno pela Patria que adoramos hontem, hoje amanhã?...

Taes perguntas occorrem á mente de cada um de nós, a todo o momento, a toda hora, a todo instante...

E a resposta a essa pergunta fica, ás vezes, (para não dizer, quasi sempre) bailando no espirito(como uma interrogação sinistramente sem resposta... E assim será até o dia em que mais do que o nosso interesse pessoal, material e immediato — outro e mais elevado floresça no espirito do filho desta Terra prodigiosa e bemdita em que nascemos.

— E se trabalhassemos um pouco pelo Brasil? Se algo fizessemos pelo seu progresso, pela sua cultura pelo futuro?

— Como?

— Semeando!...

— O que?

— "Livros, livros, á mãos cheias..." como já ordenava o genio da raça esse clarão de epopéa que nos illumina hoje no caminho do porvir, e que se chamou um dia Castro Alves!...

— E como?

— Inscreve-te na Cruzada Nacional da Educação e terás trabalhado pelo Brasil de amanhã!

A SUB-COMMISSÃO DE RADIO

Ficou assim organizada a subcommissão de Radio:

Mayring Veiga — Sr. Felix Mastrangelo, director de programma.

Radio Club — Dr. Lncoln Rollim Pinheiro, director de programma.

Radio Sociedade — Dr. Paulo Roquette Pinto, director.

Radio Philipps — Dr. A. V. Borges, director vice-presidente.

Radio Educadora — Dr. Renato Araujo, director secretario.

Companhia Marcon — Capitão Antonio Caetano Silva Lima.

A essa commissão incumbirá a direcção geral da propaganda da causa da Cruzada Nacional de Educação através do Radio. Está convocada para se reunir na segunda-feira proximo, ás 17 horas, no edificio da Equitativa, 7° andar, para tomar posse junto á Commissão Executiva.

A MARINHA E A CRUZADA

E' a seguinte a representação de nossa Marinha de Guerra junto á Commissão Executiva:

Almirante Americo dos Reis, commandante em chefe da Esquadra; capitão de mar e guerra, Americo Ferraz de Castro, commandante da 1ª Divisão Naval; capitão de mar e guerra, Carlos Augusto Casoton Lavigna, commandante do encouraçado "S. Paulo"; capitão de fragata, Adalberto Landin, commandante da Flotilha de Submarinos; capitão de fragata, Alfredo Carlos Soares Dutra, commandante do cruzador "Rio Grande do Sul".

O sr. almirante Hugo de Roure Mariz, chefe do Estado Maior da Armada é membro da Commissão Executiva e chefe da Aviação Naval.

O ESPECTACULO DE GALA NO MUNICIPAL

Ficou resolvido que a abertura da campanha financeira da "Semana da Alphabetização", será com um espectaculo de gala no Municipal no dia 18 de abril proximo.

Nesse sentido o sr. almirante Hugo de Roure Mariz, sra. Ihabel Cunha e dr. Renato Pacheco, irão entender-se com o sr. prefeito interventor.

O espectaculo de gala será o delifile de quadros de uma peça especialmente feita, cujo desempenho será entregue não só a artistas nacionaes como tambem ás senhoritas e cavalheiros de nossa sociedade. A orchestra e o corpo de bailes da Prefeitura intervirão nesse festival.

TRIBUNA DO POVO

um semanario que reflecte o momento politico-social brasileiro;

um semanario de combate ás manobras communistas no Brasil.

Leia sempre a TRIBUNA DO POVO, que lhe informará de tudo o que occorrer no scenario da politica nacional e lhe desvendará a situação dramatica do povo russo, sob o regime bolchevista, e as actividades communistas no mundo.

TRIBUNA DO POVO

que circulava ás segundas-feiras, passa a circular as quintas-feiras.

Todas as quintas-feiras reclamem dos vendedores e pontos de jornaes a TRIBUNA DO POVO.

Foi passageiro do "Serra Nevada"?..

PARA A POLICIA MARITIMA INFORMAR A' 3ª DELEGACIA AUXILIAR

O 3° delegado auxiliar, dr. Democrito de Almeida, officiou ao Inspector da Policia Maritima, pedindo-lhe as necessarias providencias, no sentido de ser informado áquella delegacia se foi passageiro do vapor "Serra Nevada", chegado em 26 de novembro do anno passado, vindo de Montevidéo, o individuo Celestino Blaco Lassane e qual o porto que o mesmo se destinou.

Tratamento da Pelle
Clinica do medico especialista
Dr. PIRES
(Com pratica dos Hospitaes de Berlim Paris e Vienna)
Av Rio Branco, 104-1.° and.
Cirurgia esthetica. Cura radical dos pellos do rosto.
TEL. 2-0425

Use em toda a parte
PO' DE ARROZ Roger Cheramy

Retribuindo á Visita do Principe do Piemonte

PASSOU HONTEM PELO RIO UMA MISSÃO ARGENTINA COM DESTINO A' ITALIA

Passou, hontem, pelo nosso porto, com destino á Italia, o "Conte Biancamano, levando a bordo a missão argentina que vae aquelle paiz, em cracter diplomatico, retribuir a visita do Principe do Piemonte, levado a effeito ha cerca de tres annos á Republica Argentina.

Chefia a missão o sr. Ramos Alexia, tendo como membro os srs. Carlos Alberto Pueyrredon, ministro plenipotenciario "ad-hoc"; Miguel F. Cazares, egualmente ministro; Rodolpho de Alzaga Unzul, conselheiro e outras pessoas gradas.

A par do objectivo de retribuir a visita do principe Umberto, leva a missão a incumbencia de estabelecer novas correntes de amizade com á Italia e, além desses encargos, instrucções de ordem commercial.

GRANDE DESCOBERTA
Para a Mulher - Do Dr. Sylvino Araujo
FLUXO-SEDATINA
A mulher não soffrerá dores
CURA AS COLICAS UTERINAS EM 2 HORAS

Regularisa as suspensões. Corta as grandes hemorrhagias. Combate as Flores Brancas. Evita o Rheumatismo e os tumores na edade critica. E' poderoso calmante e Regulador nos Partos, evita Dôres, Hemorrhagias e quasi nullifica os accidentes de morte, que são de 1 por cento. Meninas de 13 a 15 annos todas devem usar o FLUXO-SEDATINA que se vende em todo o Brasil. Receitada por 10.000 medicos. FLUXO-SEDATINA encontra-se em toda a parte.

Está presentindo o envelhecimento da sua pelle?

Num logar e noutro, da sua pelle, notará uma côr amarellada e alguns pontos rugosos.

E comprehensivel a causa disto.

Durante a juventude as camadas da pelle que se gastavam eram renovadas de dentro para fóra pelo desdobramento normal das cellulas, trazendo á epiderme uma cor fresca e rosada.

Com o avançar da edade, essa renovação espontanea das cellulas vae sensivelmente diminuindo.

A descoberta do Dr. Kapp, que consiste no aproveitamento dos corpos de immunidade, extrahidos de um sôro dermico, descoberta a que elle deu o nome de W-5, veiu resolver esta situação do corpo humano, pois, quem usa o W-5 recebe em seu organismo novos estimulos para a renovação das cellulas, tornando-se a sua pelle lisa e com a côr fresca da juventude.

O tratamento pelo W-5 significa a reconstrucção da pelle de dentro para fóra, ou seja pelos elementos da propria natureza. Póde-se mesmo dizer que o uso do W-5 não representa um tratamento, mas sim o rejuvenescimento natural da pelle.

A respeito dos resultados colhidos com o uso do W-5, lemos no "Deutsche Aerzte Zeitung", em seu n. 287, o seguinte:

"Em todos os casos póde-se constatar, que a côr da pelle da face ficou novamente clareada recuperando a sua transparencia juvenil. Muitas vezes a differença entre o estado anterior da paciente e o actual foi na verdade surprehendente.

Nas partes da pelle que estavam antes flacidas e murchas notou-se uma bem visivel côr aveludosa e firmeza elastica."

No Consultorio W-5 do Brasil, nesta Capital, á Av. Rio Branco, 173-2°, desde ás 10 horas da manhã, as damas são attendidas por uma senhora, para todos os esclarecimentos sobre a nova medicina, oferecendo-se-lhes, gratuitamente, folhetos scientificos e illustrados; e, para os casos de molestias da pelle, os serviços de um clinico especialistas são postos, tambem gratuitamente, á sua disposição, das 15 ás 17 horas, — e, aos sabbados, das 12 ás 13 1/2 horas. Tambem se attendem por telephone (2-1688) pedidos do medicamento para ser mandado a domicilio. As consultas de fóra são immediatamente respondidas por carta. Dinheiro póde ser remettido por vale postal, carta de valor ou cheque. Este mesmo serviço é feito pelas nossas succursaes em: — São Paulo, á Rua S. Bento n. 49-2° andar; em Porto Alegre, á Galeria Chaves, apart. 15; na Bahia, no Palacete Catharino, 2° andar, sala 28; em Recife, á Rua João Pessôa n. 53—1° andar.

Vae ser julgado amanhã

Está chamado a julgamento, amanhã, no Tribunal do Jury, o réo Joaquim Sobral Filho, accuusado de homicidio. A sessão será presidida pelo juiz Magarinos Torres, funccionando o promotor Gomes de Paiva e o escrivão Salles Abreu e terá inicio ás 12 horas.

Optica Moderna
Casa especial de oculos e pince-nez
ARTHUR JACINTHO RODRIGUES
47 — RUA SETE DE SETEMBRO — 47

HOTEL CARLTON
FAMILIAR

R. Libero Badaró, 26 - S. Paulo
Diarias completas desde 14$000
Agua corrente em todos os quartos
PREÇOS ESPECIAES PARA LONGA PERMANENCIA

Theatro

Palitos e Alda Garrido, no Alhambra

A apresentação de Alda Garrido e Palitos, no Alhambra, tem sido o assumpto obrigatorio de todas as rodas theatraes.

E' a primeira vez em que vão trabalhar juntos e em papeis perfeitamente dentro dos seus moldes artisticos.

O Manoel da "Malandrinha", papel em que apparecerá Palitos, é de uma comicidade irresistivel e Palitos, com a sua verve inesgotavel, não precisará fazer esforço algum para trazer a platéa em constante hilaridade.

Alda ainda uma vez terá opportunidade de exhibir-se em um trabalho digno do seu justo renome. A "Malandrinha" que ella vae encarnar, dar-lhe-á opportunidade para mostrar ainda uma vez o sentimento artistico, a sua grande observação dos nossos typos populares, á margem da sua expontanea e incontida brejeirice comica.

Os demais personagens estão a cargo de Americo Garrido, Norat, Noemia Santos, Angelica Silveira e demais figuras da Companhia Alda Garrido.

Como se vê, é um elenco formidavel.

Não tem, é verdade, as figuras de Mesquitinha, Pera, Delorges, Malena Toledo, Carmen Dora, Itala Ferreira, etc., mas lá estão Americo Garrido e Angelica Silveira.

As bonitas novidades do Moulin Bleu, no Rialto

Continuam obtendo inegualavel successo as estréas de ante-hontem, no divertido e alegre Moulin Bleu — passatempo malicioso de Genesio Arruda e Tom-Bill.

A Troupe Nudista de Arte, vinda de Buenos Aires é, sem duvida uma impressionante maravilha, no genero. Devido ao seu custo, sómente 3 dias permanecerá no cartaz do Rialto.

Genesio Arruda e Tom Bill são os magicos irresistiveis da graça, e, nos sketches apresentados e na hilariante chanchada "Vae haver barulho no chatô" — estes dois comicos da cidade provocam fabricas de gargalhadas.

Este excellente programma se repete hoje em matinée e á noite.

Sendo os espectaculos Moulin-Bleu brejeiros e maliciosos — prohibidos são para — menores e improprios para senhoras.

Um ambiente do ensaio de "Felicidade é quasi nada", no Casino

Roberto Vilmar, que vae agora trablhar na empresa N. Tavares & C. do Casino

Seria curioso noticiarmos um aspecto do ambiente no Casino, durante o ensaio da peça "Felicidade é quasi nada", de Gilberto Andrade.

Assim com esse intuito estivemos hontem, na "boite" do Passeio Publico.

Luiz de Barros havia determinado que primeiramente se ensaiasse "Favella", um quadro dos mais alegres da peça de estréa.

Roberto Vilmar, o sympathico artista ao lado de Manoelino Teixeira e Dulce de Almeida, principaes interpretes combinava detalhes de marcações, orientadas pelo director artistico.

Num outro local do palco, Paulo Gracindo palestrava com Palmyra Silva e Annita Spá.

O contra-regra dá o terceiro signal para o inicio do ensaio.

Todos nos seus postos, declara o rapaz — e nesse aspecto rapido de observação "Favella" foi "passada" sem nenhum senão...

Antes, assim...

O macaco que parece ter um coração humano...

Cresce na cidade, o interesse pela estréa, amanhã, no palco do Eldorado, de S. M. Boby I, o macaco que parece dotado de intelligencia de homem.

Boby é, realmente, um caso unico, inédito, sensacional. Chegado agora do Velho Mundo elle obteve nos mais illustres palcos europeus, successos retumbantes.

Em Berlim, Madrid, Paris e em outras metropoles importantes, fez furor, enchendo de assombro os mais insensiveis.

E' justo, realmente, que nos espantemos em face das habilidades espantosas de Boby, essas habilidadse são por tal fórma chocantes que parecem a confirmação integral das theorias de Darwin.

Até agora ninguem manteve impassibilidade em face do extraordinario macaco.

Elle arrancou interjeições de assombro de todos quantos o assistiram. Seria querer prolongar quasi infinitamente estas linhas dizer, uma por uma, as coisas notaveis que Boby faz.

Preciza-se de um noivo
Preciza-se de uma noiva
Annuncie; associe-se na BENEFICENTE BRASILEIRA — Av. R. Branco, 9-2° e o seu futuro será risonho.

A innovação que está dando que falar

Todas as curiosidades se voltam, neste instante, para a "Companhia Brasileira de Theatro Musicado" que vem de se organizar sob a direcção do empresario Pinto e que já vae estrear na sexta-feira proxima. E é bem natural e explicavel que assim seja por que a nova empresa traz um surto innovador que muito vae elevar o nosso theatro, quer pelos elementos artisticos que conseguiu reunir, indo buscar nomes da sociedade carioca e paulista, quer pelo criterio adoptado para a montagem dos originaes.

A "Companhia Brasileira de Theatro Musicado" se apresenta, assim, com credenciaes que de prompto a prestigiam, sendo certo que não lhe faltará publico, pois é de espectaculos no genero dos que ella promette, que o publico quer, cansado de corar ante os lamentaveis recursos usados em tantas outras peças e que tanto concorreram para desmoralizar o nosso theatro.

O empresario M. Pinto, que vae inaugurar esta semana uma grande temporada de operetas no Recreio

A peça de estréa — "A Canção Brasileira", — original de Miguel Santos e Luiz Iglezias e com musica do maestro Henrique Vogeler é um encadeado de delicadezas e ternuras vestidas de um doce e vago sentimentalismo bem nosso e que agrada pela sua graça ingenua e pelo fino espirito que illumina todos os seus instantes.

Agora a innovação que a "Companhia Brasileira de Theatro Musicado" traz e que está, até, dando que falar é o seu "double" de estrellas — dois nomes que representam a sociedade e a cultura artistica do Rio e São Paulo: Gilda de Abreu e Ida de Alencar.

Incarnando o papel de "canção" da linda peça ellas lhe emprestarão o colorido de suas vozes e as vibrações de sua arte, uma num espectaculo, outra noutro de modo a offerecer ás duas interessantes criaturas "chance" para, simultaneamente, revelarem o seu valor artistico. Enriquecendo ainda o lindo espectaculo, appareceu em "A Canção Brasileira" nomes de prestigio como os de Vicente Celestino, Francisco Rezzi, Appolo Corrêa, Brandão Filho, filho do velho comico Brandão, Margot Louro, Edith Falcão, Norma de Andrade, Maria Leal, Juracy Silva, Lia Binati, Sarah Nobre e um correcto conjunto de bailarinas e bailarinos, de 50 pessoas, uma orchestra typica de tango e um authentico jazz-band americano.

E' grande, pois, a expectativa em torno da estréa da companhia do Recreio. E é certo que vae triumphar pelas credenciaes com que se vae apresentar.

Companhia Nacional de Operetas Pedro Celestino

Modesto de Souza

Estréa amanhã no Cine Mascotte, no Meyer, a Companhia Nacional de Operetas Pedro Celestino, a cuja frente se encontram as actrizes cantoras Lais Aréda e Enrica Spinelli.

A companhia representará a opereta "Princeza das Czardas", cujo desempenho está a cargo dos actores e actrizes Lais Aréda, Enrica Spinelli, Pedro Celestino, João Celestino, Eduardo Arouca, Modesto de Souza, Branca Costa, Augusta Barros, Lilian Gaster, Fernando de Oliveira, Horacio Campos e Alberto Paraiso.

Hoje a companhia despede-se do Cine-Haddock Lobo com a opereta em 3 actos a "Casta Suzanna".

O commentario da noite

— Até que emfim a Alda resolveu estrear no Alhambra, depois de tres mezes — dizia o Paulo Lavrador, numa roda.

— Não fosse ella uma verdadeira malandrinha, commentou o Freire Junior.

O LAR MODERNO e nosso plano novo

Quando pensardes em construir VOSSA CASA PROPRIA, lembrae-vos que, as mais das vezes, não sereis bem comprehendido se vos limitaes a entregar ao vosso constructor a execução do plano e desenhos da fachada. Cada um tem a sua maneira de viver, e, portanto, não basta, para vossa satisfação, que vos fabriquem uma casa, — é preciso que se saiba interpretar o vosso gosto e sentimento, para que O LAR PROPRIO TENHA UM CUNHO TODO PESSOAL.

A evolução social e outros factores impõem preceitos na arte de construir, que só o architecto sabe comprehender e executar.

NOSSO PLANO NOVO nasceu da evolução citada e a sua finalidade maxima é attender aos que almejam possuir um LAR PROPRIO, que sempre lhes evoque as suas alegrias intimas.

NOSSO PLANO NOVO não é sómente uma lucubração financeira; é uma organização baseada nas exigencias da vida moderna.

NOSSO PLANO NOVO — serve áquelles que necessitam de auxilio financeiro, technico e artistico para construir UM LAR PROPRIO, com todos os requisitos DE ECONOMIA, ARTE, SOLIDEZ E CONFORTO.

NOSSO PLANO NOVO offerece todas as garantias e vantagens para a SOLUÇÃO DO PROBLEMA DA CASA PROPRIA:

— Construcção directa, sem intermediarios;
— Financiamento a longa prazo, á vontade do comprador;
— SEM COMMISSÃO DE ESPECIE ALGUMA;
— Não obedece a typos "Standard";
— O comprador só inicia o pagamento das mensalidades depois da entrega das chaves.

SE POSSUIS UM TERRENO OU ECONOMIAS PARA ADQUIRIL-O, ESTAES HABILITADO A CONSTRUIR A VOSSA CASA PROPRIA e, consequentemente, a economisar o dinheiro do aluguel que vindes pagando, de longa data, sem nada possuirdes. O capital invertido numa propriedade é e será sempre o mais seguro.

"LAR BRASILEIRO"

Associação de Credito Hypothecario

Rua do Ouvidor, 90|94 — RIO DE JANEIRO

Mundo Espirita

Praticas Espiritas

"LINHA BRANCA DE UMBANDA"

Não é possivel a clareza e a simplicidade das considerações que tenho feito sobre a razão de ser das modalidades dessas praticas Espiritas, possam deixar margem a interpretações, insinuações e conclusões capciosas.

Na falta de fundamentos logicos, sinceros e honestos, torce-se a realidade das coisas e dos factos, citando-se trechos dos Evangelhos, cuja verdadeira interpretação serve apenas para reforço das minhas considerações e do meu ponto de vista, contrario ao orgulho, á vaidade, ao egoismo, á falta que naturalmente sentem de se pretender num esforço vão disfarçar com evasivas e subterfugios, na supposição de que todos são leigos, de que possa ser confundida a Caridade com a maldade.

Os materialistas e os scepticos, negam a veracidade dos phenomenos, pelos quaes se comprova a existencia espiritual, numa obstinada recusa ao estudo e á observação dos mesmos e suas causas, pelo receio que naturalmente entem de se verem forçados a se curvarem ante a realidade que negam, sendo por tal motivo combatidos pelos Espiritas.

A sua obstinação intransigente tem no emtanto imitadores, entre alguns dos que os combatem, esquecidos de que mantêm para com os confrades do mesmo crédo procedimento semelhante, outra coisa se não observa entre os que combatem as praticas Espiritas, cujas modalidades se não restringem aos methodos que consideram pela cegueira da sua vaidade inviolavel.

Convidados com insistencia a analysar a sinceridade, a honestidade e a razão de ser da diversidade dos methodos, preferem como se fôra mais digna, mais nobre e elevada, a aggressão e a calumnia, esquivando-se do convite na convicção — inconfessada de que acceital-o, seria reconhecer o erro de uma campanha injusta senão indigna.

Não serei eu que me deixarei arrastar para o terreno pessoal, reconhecendo o incompativel com a moral Christã, que me esforço por elevar, não me agrada o lamaçal dos interesses, das paixões, e vicios materiaes, evitando-os tanto quanto me seja possivel.

Defendendo-me e defendendo as victimas das aggressões desses irreflectidos maus espiritas, lancei um repto aos prodigos aggressores, o qual não mereceu a consideração de uma resposta, de uma satisfação que a consciencia dos accusadores ordena não seja negada, pela autoridade de que se investem para formular essas accusações, pela superioridade do plano em que se collocam e fazem empenho de serem vistos.

Como unica satisfação, viram-se repetidas as irritantes e calumniosas accusações, sem elemento que as possam provar ou ao menos explicar, lamentando que entre os aggredidos pela solidariedade que emprestam ás modalidades em questão, se encontrem intellectuaes notorios, cuja notoriedade impede que, além de se verem emparelhados com "espiritas", não a possam ser nos varaes da carruagem triumphal que conduz esses altos dignatarios Espiritas, que não compreendem como esses intellectuaes se não envaidecem de seu saber; repellindo a convivencia com esses miseros pretos e caboclos.

Sejamos leaes, convindo que ha uma difficuldade a vencer para que se estabeleça a harmonia de pontos de vista, consistindo essa difficuldade em não se querer deixar fugir a opportunidade da ostentação de uma superioridade moral, que não póde ser demonstrada por dotes intellectuaes apenas, mas por exemplos que tenham por principio a humildade, a fraternidade, o amor ao proximo.

Não podem compreender e conhecer as verdadeiras necessidades, os que por covardia ou vaidade se recusam a descer á humildade e ás imperfeições logicas do meio, a sentir de perto o seu contacto que lhes repugna, a supportar resignadamente todas as suas consequencias, affrontando todos os perigos a que se expõem aquelles que têm como finalidade que reputam digna, nobre, elevada e Christã, levar o allivio aos desgraçados que por sua desventura habitam ainda nas trévas dos mais profundos abysmos, de onde talvez já fomos arrancados por outros e onde não desejariamos permanecer esquecidos, abandonados, pelo commodismo egoista, pela covardia ou vaidade dos que se encontram livres, já na estrada ampla do progresso.

APRENDIZ

Conferencia

CENTRO ESPIRITA DISCIPULOS DE ALLAN KARDEC

Rua Hermengarda, 84 — Meyer

Realiza-se hoje ás 16 horas, no Centro Espirita Discipulos de Allan Kardeck, á rua Hermengarda, 84, Meyer, uma conferencia espirita; sendo orador o nosso confrade dr. Mario Costa.

Entrada franca.

CENTRO ESPIRITA IRMA ROSA

Da secretaria deste centro, recebemos o seguinte communicado:

Communico-vos que no dia 28 do corrente, ás 20 horas, terá logar no Centro Espirita Irmã Rosa, á travessa Santa Rosa n. 131, uma conferencia cujo thema será "A Paz". Dissertará o capitão Aristoteles de Faria. — Mercedes de Barros, 2ª secretaria".

Caixa Geral Funeraria do Meyer

Hoje, ás 18 horas, esta Caixa inaugurará, com uma sessão solenne, a sua nova séde social, á rua Carolina Meyer, 29.

Para esta solennidade recebemos um attencioso officio do sr. 2.º secretario, tenente Agapito de Moraes, o que agradecemos, promettendo enviar um nosso redactor.

O DIARIO CARIOCA em Nictheroy

No Governo do Estado

ACTOS DO INTERVENTOR

O commandante Ary Parreiras assignou hontem os seguintes decretos:

Exonerando, a pedido, Luiz Noronha, do cargo de inspector de 2ª classe da Inspectoria de Vehiculos e Transito Publico.

Nomeando: Maria do Carmo da Cruz Franco para o cargo de adjunta interina da escola mixta de São Matheus, em Iguassu', sob a regencia de d. Etelvina Lopes de D. Madeira; o cidadão Euripedes de Oliveira, para o cargo de juiz de paz do 1º districto de S. Sebastião do Alto, e Francisco Pereira Guedes, par o de juiz do 5º districto de Barra Mansa.

Na Secretaria do Interior e Justiça

O dr. Stanley Gomes, assignou hontem os seguintes actos:

Concedendo ao juiz de direito da Comarca de S. João da Barra, bacharel José Cortes Junior, a prorogação de 30 dias par assumir o exercicio na respectiva Comarca.

Concedendo sessenta dias de licença, para tratamento de saude ao soldado da Força Militar, Luiz Pereira.

Na Instrucção Publica

A momentosa questão, que trouxe abalados os circulos da Instrucção com a dispensa de varios inspectores escolares e que provocou dos prejudicados um memorial, enviado ao Conselho Consultivo do Estado, acaba de ter solução satisfatoria aos interesses dos mesmos, que pleiteavam a revogação da citada medida.

Está asim redigido o acto que assegurou-lhes os respectivos direitos:

"O Conselho Consultivo, reunido sob a presidencia do profesor Miguel Couto, approvou unanimemente o parecer que mandava que fossem assegurados os direitos dos antigos inspectores no exercicio dos cargos que occupavam. O interventor Ary Parreiras não os readmittiu, resolvendo, porém, aproveital-os em cargos correspondentes na administração.

Ouvido sobre o palpitante assumpto, disse o professor Miguel Couto:

— O Conselho Consultivo aceitou o projecto do governo do Estado do Rio sobre a reforma da instrucçã e suggeriu que fossem aproveitados os inspectores escolares antigos. O interventor, não estando de accordo com a suggestão do Conselho, não a poz em execução, porque, com a reforma, são differentes as funcções dos inspectores escolares. Os antigos funccionarios serão, entretanto, aproveitados pelo governo fluminense em outros cargos, ficando desse modo plenamente solucionada a questão.

Na Vara Criminal

O dr. Affonso Rozendo da Silva, juiz criminal, por acto de hontem julgou extincta a pena imposta pelo Tribunal do Jury de Petropolis ao sentenciado Fabricio da Costa.

Na Policia Civil

O dr. Antonio Pereira Gestal, 3º delegado auxiliar, do Estado do Rio solicitou dos seus collegas do Estado de Minas Geraes, a captura do individuo Manoel Marinho da Silva Junior, pronunciado por crime de homicidio, pela justiça do municipio de Cambucy.

Tendo sido capturado na cidade de Aymorés, naquelle Estado, foi hontem entregue a policia fluminense, que o remetteu ás autoridades judiciarias do municipio onde occorreu o crime.

NOVAS AUTORIDADES POLICIAES

Por decreto, assignado hontem, pelo commandante Ary Parreiras, foram nomeadas para servirem no interior do Estado, as seguintes autoridades:

Antonio Vianna de Carvalho, para o cargo de 3º supplente do delegado da 2ª Região Policial; Antonio Reinaldo Machado, para o de 1º supplente do sub-delegado de policia do 7º districto e Djalma Cardoso, para o de sub-delegado de policia do 1º e 2º districtos, todos do municipio de Campos; Manoel Teixeira Wogas, para sub-delegado de policia do 7º districto de São Sebastião do Alto.

Com os Casados

O seu primeiro cuidado ao se casar seja associar-se na Beneficente Brasileira, que dotará o seu filhinho ao nascer — Informe-se, Av. Rio Branco, 9-2º.

Caixa Funeraria de Ramos

Realizou-se, terça-feira ultima, ás 20 horas, em sua séde, á rua Dr. Wanderkolk n. 20, em Ramos, a posse da nova directoria da Caixa Funenraria de Ramos.

Presidiu a sessão solenne, que teve uma grande assistencia de associados e representantes de associações beneficentes, o representante de "Vanguarda", servindo de secretarios o representante do DIARIO CARIOCA e o tenente Eduardo Magalhães, director d'"O Suburbano".

Após a posse da nova directoria, que tem á sua frente o tenente Agapito de Moraes, reeleito, falaram os representantes das associações representadas, tendo todos palavras de incentivo e felicitações á nova directoria, que está á frente da antiga organização funeraria leopoldinense.

Aos convivas e associados foi offerecida uma lauta mesa de doces e bebidas finas, tendo os novos orientadores da Caixa cumulado de gentilezas as pessoas presentes á grandiosa solennidade, que findou ás 22 horas e meia.

Á PROCURA DE SOLUÇÃO PARA O PROBLEMA DO CAFÉ

UM EMPREENDIMENTO DIGNO DE APPLAUSOS GERAES

Já teve o DIARIO CARIOCA ensejo de se referir, com a sympathia merecida, a uma empresa fundada nesta cidade, para o fim de concorrer, mediante a execução de um plano de propaganda systematica e intensiva do café brasileiro, para o termino da crise que vem affectando ao primeiro dos nossos productos exportaveis.

A Companhia União dos Fazendeiros de Café do Brasil, cujo capital inicial é de mil contos, dividido em 5.000 acções de 200$000 cada uma — capital que deve ser, dentro em breve, elevado ao decuplo, — destina-se, com effeito, a promover, dentro e fóra do paiz, á exploração do nosso café, cru', torrado e moido, o qual será vendido a preços minimos em todos os principaes paizes da Europa, America, Africa e Asia.

Aos fazendeiros de café que fizerem doação desse producto á referida empresa, serão conferidos diplomas de honra, que lhes darão direito a ser contemplados no rateio de 10 °|° dos lucros obtidos.

Participarão egualmente desses lucros, todas as instituições hospitalares das zonas cafeeiras do Brasil.

A companhia manterá em sua séde uma secção especial de assistencia juridico-commercial aos fazendeiros que estejam com ella relacionados.

Hontem, ás 13 horas, realizou-se, nos escriptorios da empresa, installados provisoriamente á rua do Riachuelo 21, a sessão solenne de assembléa geral, para a inauguração official dos serviços.

Os corpos dirigentes acham-se organizados da maneira seguinte:

Directoria — Presidente, dr. Antonio Crespo de Castro; secretario, Cesar A. da Silva; thesoureiro, Antonio Balbino de Carvalho; superintendente, Manoel Cerqueira.

Conselho Fiscal — Membros effectivos, drs. Barbosa Gomes, Nilo Martins, Luiz Lindemberg; supplentes, dr. Victor Crespo de Castro, Jorge Rodrigues Moreira da Cunha, João Rufino Furtado de Mendonça.

Consultores juridicos — Drs. Octaviano Suzart, Carlos Freire Zenha, Deoclecio Duarte.

Por haver adoecido á ultima hora o dr. A. Crespo de Castro, presidiu á reunião o dr. Octaviano Suzart, que, depois de apresentar documentos comprobatorios de haver a companhia satisfeito as exigencias da lei, proclamou a constituição definitiva da mesma, e forneceu á numerosa assistencia informes sobre a actuação que ella já iniciou na Finlandia, Suecia, Dinamarca, Noruega e Russia, com o auxilio de dois especialistas, os senhores Leonardo Wasinius e Hugo Lovgren.

Encerrada a sessão, foi servido champagne, falando sobre a finalidade patriotica do empreendimento os senhores Silveira Lobo e Oswaldo Orico, que fizeram especiaes referencias ao valor da cooperação do senhor Manoel Cerqueira, um verdadeiro technico de propaganda e expansão commercial.

O dr. Octaviano Suzart fez um brinde expressivo aos jornalistas presentes, salientando o muito que da boa vontade da imprensa elle e seus companheiros esperavam.

Por ultimo o nosso confrade Benjamin Lima, em rapida allocução, fez o elogio de Crespo de Castro, dizendo que o engenheiro paraense offerece á mais importante das causas do Brasil economico o precioso concurso de sua actividade, energia e intelligencia.

Uma Excursão a Minas Geraes

Prosegue a inscripção para a excursão que o Touring Club do Brasil promove para a Semana Santa a Minas Geraes.

Para amar o Brasil é preciso conhecel-o na belleza de seus panoramas, na suavidade de seus climas, em seus sitios historicos, em suas tradicções, origens economicas e politicas. O Touring, que já levou ao Norte numerosos turistas, vae agora levar uma centena delles a Minas Geraes, realisando, assim, uma das partes mais interessantes do seu programma. A visita a Ouro Preto dará logar a que se possam acompanhar alguns dos magestosos actos da liturgia catholica, entre as quaes a imponente procissão do Senhor Morto.

A excursão estender-se-á á linda região da Lagôa Santa e suas fantasticas grutas. A siderurgia e a mineração do ouro serão visitadas em suas maiores installações sul-americanas, em Sabará, e na famosa mina de Morro Velho, em Nova Lima, encerrando-se a viagem com uma visita a Bello Horizonte onde haverá festas e passeios. Um excellente programma que justifica plenamente a grande procura de inscripções.

Terceira Exposição Pecuaria de Petropolis

AS ADHESÕES RECEBIDAS PELO COMITE' ORGANIZADOR DO CERTAME

Será inaugurada, em abril proximo, em Petropolis, a Terceira Exposição Pecuaria, promovida pela Associação de Criadores daquella cidade serrana, com o apoio dos poderes publicos federaes e do prefeito petropolitano, dr. Yeddo Fiuza.

A Associação de Criadores de Petropolis, presidida pelo dr. Raul Braga de Azevedo, vem trabalhando, ha varios annos, para estimular a pecuaria nacional, tendo creado, com esse objectivo, esse certame annual em 1931. De então para cá, muitos têm sido os progressos conseguidos, através dessa exposição, na industria pecuaria de Petropolis e municipios proximos, transformando-se o certame num estimulo poderoso para os criadores de todo o paiz.

O grande numero de inscripções registradas até a presente data, é de molde a assegurar ao certame de abril proximo, exito superior ao dos annos anteriores — 1931 e 1932. O intelligente trabalho levado a effeito pela Associação de Criadores de Petropolis, de que fazem parte as figuras mais destacadas da industria animal daquelle municipio, vae produzindo os mais animadores effeitos.

600

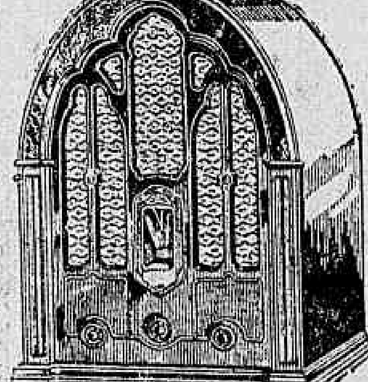

GRATIS

Serão distribuidos gratuitamente pela casa "BROADWAY", á rua Bôa Vista, 18, S. Paulo, ás primeiras 600 pessoas que se candidatarem no concurso "RADIO", submettendo-se ás condições do concurso e respondendo com acerto ás perguntas abaixo:

QUAL O MELHOR RADIO? ....

PORQUE ....

Nome ....
Rua ....
Cidade ....
Estado ....

Licenças nos Correios e Telegraphos

O director geral dos Correios e Telegraphos, dr. Junqueira Aires, concedeu licença, para tratamento de saude aos seguintes funccionarios:

Cecilia Lopes de Gusmão, agente com funcção de thesoureiro da agencia de Bangu', subordinada á Directoria Regional do Districto Federal, tres mezes.

Eduardo Alves da Rocha, telegraphista de 4ª classe com exercicio na Directoria Regional de São Paulo, tres mezes;

Fenelon de Souza Barros, trabalhador com exercicio na Directoria Regional do Piauhy, tres mezes, em prorogação;

Maria Augusta Lopes Garcia, agente do correio de Presidente Alves, subordinada á Directoria Regional de Botucatu' seis mezes.

Cisaltina Vinhaes, diarista com exercicio na Directoria Regional do Districto Federal, quatro mezes, em prorogação.

Vicente de Paula Pharlante da Camara, auxiliar de 2ª classe da Directoria Regional de Pernambuco, nove mezes.

Viação e Transportes

ELECTRIFICAÇÃO FERROVIARIA

Na Companhia Paulista a economia obtida com a tracção electrica attingiu a 68 por cento

Do interessante trabalho do engenheiro Waldemar José de Carvalho sobre "Estradas de Ferro Electrificadas do Brasil", publicado pelo Serviço Geologico, extrahimos os seguintes dados sobre os resultados obtidos na Cia. Paulista de Estradas de Ferro com o emprego da tracção electrica:

Esta companhia tem uma extensão total em trafego de . . 1.270,691 kilometros, sendo:

Bitola de 1m.60	478,147 kilometros
" " 1m.00	742,136 " "
" " 0.60	50,408 " "

O primeiro trecho electrificado foi o de Jundiahy a Campinas, 44 kls. em via dupla, inaugurado em 15 de junho de 1922.

O segundo trecho foi terminado em setembro de 1925 e vae de Campinas a Tatu', com 49 kilometros.

No dia 31 de dezembro de 1926 inaugurou-se o trafego publico por tracção electrica do trecho de Tatu' a Rio Claro, numa extensão de 40 kilometros.

Em 1929 ficou concluida a electrificação do trecho Rio-Claro-Rincão com 152 kilometros.

No minucioso relatorio apresentado á Directoria da Companhia, o engenheiro Monlevade, então inspector da Paulista, explana de um modo claro e detalhado a principal causa que forçou essa estrada de ferro a adoptar a tracção electrica em suas linhas de trafego mais intenso. Essa foi a difficuldade em obter combustivel em quantidade e a preço razoavel. Durante muitos annos a Paulista quasi só utilizou lenha no trafego de suas diversas linhas. A intensidade sempre crescente do trafego reclamava uma quantidade, de anno para anno, bem maior de combustivel. Assim é que, em 1917, o consumo de lenha foi de quasi 1.000.000 de metros cubicos, quando em 1907 foi apenas de 300.000. No mesmo prazo o preço médio augmentou de 60 °|° e as mattas iam escasseando ao longo das linhas principaes, tornando necessario trazer combustivel de zonas afastadas, sendo para seu transporte desviados 20 °|° das locomotivas e vagões. Via-se, assim, a Paulista forçada a recorrer ao emprego do carvão, que era adquirido, depois da guerra européa, pelo triplo do valor anterior, pois este que era de 40$ passou a 120$, sem esperanças de descer a menos de 80$ a tonelada.

Justifica-se, pois, plenamente, a adopção da tracção electrica nas suas linhas.

Além da falta e excessivo custo do combustivel, o augmento da intensidade do trafego concorria para tornar urgente das linhas tronco da Cia. Paulista.

Antes de examinar os aspectos technicos das obras executadas na Paulista, desejamos indicar os resultados economicos obtidos: os quadros constantes do trabalho acima referido são de grande clareza:

CONDUCÇÃO DE TRENS (Tracção a vapor em 750.000 trens — kilometro)

		Por trem — kilometro
Carvão 20.000 toneladas	2.000:000$000	2$667
Machinistas e foguistas	250:000$000	$333
Mecanicos e ajudantes nos depositos	111:111$000	,148
Lubrificantes e materiaes diversos ..	84:750$000	$113
	2.468:361$000	3$291

CONDUCÇÃO DE TRENS (Tracção electrica em 750.000 trens kilometro)

		Por trem — kilometro
Energia no primario	398:000$000	$531
Transformação na energia	70:080$000	$094
Machinistas e ajudantes	159:803$000	$213
Electricistas e mecanicos nos depositos	24:618$000	$033
Limpadores de locomotivas	13:780$000	$018
Lubrificantes e materiaes diversos ..	89:100$000	$118
	755:381$000	1$007

Da inspecção desses quadros conclue-se que a economia vae absoluta na conducção de trens foi de 1.712:869$000 e ou de 2$284 por trem-kilometro, isto é, a tracção electrica representou a economia de 68 °|°.

O exemplo da Paulista merece meticuloso estudo. A elle voltaremos.

HERNIAS SEM OPERAÇÃO

Cura rapida por processo inteiramente novo, sem prejuizo das proprias occupações e perigo algum. A idade da hernia não é factor de incurabilidade.

Todas as garantias e maxima commodidade quanto ao tratamento que é semanal. Faz-se tratamento a domicilio.

Consultorio: Dr. Menezes Doria — Rua das Marrecas, 7 Tel. 2-7548, diariamente, das 16 ás 17 horas.

NA JUNTA COMMERCIAL

Os Registros Feitos na Ultima Sessão

Na ultima sessão da Junta Commercial, foram feitos os registros das seguintes firmas:

J. Cerqueira & Cia., firma composta dos socios solidarios Joaquim Cerqueira e José Cerqueira, para o commercio de cerveja, com capital de 200:000$000, por prazo indeterminado.

— Fleichman & Bluvol, firma composta dos socios solidarios Saia Fleichman e Jacob Bluvol, para o commercio de fabrica de roupas para senhoras e homens, com o capital de réis 40:000$000, pelo prazo de tres annos.

— Rodolpho Carvalho & Cia. Limitada, firma composta dos socios solidarios João Alberto Lins e Barros, Arthur Neiva, Rodolpho Carvalho, Frederico Duarte e José Soares Maciel Filho, para o commercio de exploração do jornal "A Nação", com o capital de 500:000$000, pelo prazo de dez annos.

O 3º delegado auxiliar mandou appreender objectos furtados empenhados em casas de penhores

O 3º delegado auxiliar dr. Democrito de Almeida, mandou appreender na casa de penhores José Cahen e Comp., situada á rua Silva Jardim n. 7, duas estatuas de bronze e uma caixa de fichas de madreperolas, objectos esses furtados da residencia do dr. Joaquim Proença, á rua Demetrio Ribeiro (Copacabana) e empenhados naquella casa pelo individuo Joaquim Pires.

Cavalcanti, Junqueira & Cia.

ENGENHARIA-ARCHITECTURA — QUITANDA, 113-2º - Tel. 3-4708

CONCESSÃO UNICA DO GOVERNO DA REPUBLICA

LOTERIA FEDERAL DO BRASIL

PREMIO MAIOR: 200:000$000

23ª EXTRACÇÃO — PLANO H

Contrato celebrado com o Governo Federal em 29 de Julho de 1932, á vista da Lei n. 21.143, de 10 de Março de 1932

Lista da extração de Sabado, 25 de Março de 1933

Os bilhetes são litografados em papel branco, tinta azul, fundo pardo, e numeração preta na frente, com a inscrição: Extração em 25 de Março de 1933 ás 14 horas

PREMIOS MAIORES

11402	200:000$ — Aracajú
11928	100:000$ — B. Horizonte
7103	10:000$ — Rio Grande do Sul
17054	6:000$ — Rio
790	3:000$ — Rio
17905	3:000$ — Rio
18100	2:000$ — Rio
373	1:000$ — Rio
2325	1:000$ — Rio
8271	1:000$ — Fortaleza
12336	1:000$ — Rio
15305	1:000$ — Rio Grande do Sul

PLANO DA PRESENTE LISTA — PLANO H — PREMIOS

O Escritorio á rua da Alfandega n. 28 estará aberto para pagamentos todos os dias uteis, das 9 ás 11 ½ e das 13 ½ ás 16 horas, exceto nos dias feriados.

A Administração pagará o valor que representem os bilhetes premiados, durante os primeiros 6 mezes da respectiva extração, ao seu portador, e não atenderá reclamação alguma por perda ou subtração de bilhetes.

No caso do premio maior caber ao numero 1, serão considerados como aproximações os imediatamente superior e o ultimo dos milhares que jogarem; sendo sorteado o ultimo, serão aproximações o imediatamente inferior e o primeiro, isto é, o numero 1.

As extrações principiam ás 14 horas

Plano da proxima extração, em 29 de Março de 1933 — PLANO H — PREMIOS

23.ª Extração — O Fiscal do Governo: René Mostardeiro — O Ajudante do Fiscal do Governo: Abelardo Alvares de Araujo — **Concessionario: João Leite Filho** — O Escrivão: JOAQUIM FREITAS JUNIOR — 23.ª Extração

CINEMA

"O SIGNAL DA CRUZ", A MARAVILHA DE CECIL B. DE MILLE PARA A PARAMOUNT, SERA', POR CERTO, UMA DAS GRANDES VICTORIAS DA TEMPORADA

Amanhã, no Palacio-Theatro, a Metro terá um novo espectaculo alegre, gostosamente humoristico: "Prosperidade", satyra e tanto interpretada por Marie Dressler e Polly Moran. "Prosperidade vem precedida de enorme fama da America, como espectaculo integralmente alegre. Até Roosevelt applaudiu o trabalho de Marie Dressler nesse film da Metro-Goldwyn-Mayer, com que essa productora se propõe, a partir de amanhã, alegrar toda a cidade. Juntamente com "Prosperidade" a Metro apresentará Zasu Pitts e Thelma Todd em "Gente do Palco"

Mereceu a propria ira dos elementos porque amou...

UM DRAMA DE AMOR PROHIBIDO EM PLENA NATUREZA

Filho da civilisação, habituado ao convivio das mulheres mais formosas e requintadas, e com um gosto exigentissimo, elle ficou, no emtanto, maravilhado em face de uma nativa de Hawaii. Ella vestia-se á maneira local, isto é, com uma simplicidade selvagem: não tinha os effeitos scenicos que advêm do penteado, da pintura, do vestido, das joias, dos sapatos e, em summa, de mil e um detalhes de "toillete"; era absolutamente expontanea, rigorosamente natural, incapaz de uma attitude meditada. Apesar disso, porém, apesar dessa frescura de flôr sylvestre, dessa franqueza de gestos, da sobriedade do vestido, a joven hawaiiana impressionou o filho das grandes metropoles mais, muito mais, do que qualquer outra mulher, ainda mesmo aquellas pertencentes a um ambiente social identico ao delle. Mão grado a pressão do meio selvagem extranho aos beneficios da civilisação, desenvolvera-se na alma da linda nativa delicadezas infinitas, doçuras irresistiveis. E surpreendia, como um authentico milagre, que uma mulher assim, com virtudes tão altas e tão nobres, fosse producto de um meio inculto, distanciado da cultura e vivendo ainda no atrazo das primeiras idades. Sentindo, na mulher que o impressionára, um coração vehemente para o amor, o moço branco quiz conquistal-a. Ella tentou, a principio, resistir. Era tabu' e constituia, por isso mesmo, um peccado sem perdão, qualquer ligação sua com um homem branco. O amor, no emtanto, foi mais forte do que a vontade fragil da pobre mulher. E ella correspondeu, com toda a violencia do seu temperamento, ao amor que elle demonstrára. Têm inicio ahi, para os dois namorados, uma phase encantada de idyllios. A maravilhosa natureza hawaiiana, com a sua fulgida belleza, compunha uma moldura ideal para aquelle romance de amor desenrolado á sombra meiga dos coqueiraes. E elles viviam entregues ao amor e esquecidos de tudo o mais. Mal sabiam que estavam dentro da ronda sombria do perigo. Nativos, pertencentes á tribu da tabú apaixonada, procuravam uma opportunidade para fulminar, com implacavel vindicta, os namorados. Certa vez, o casal amoroso estava mergulhado em idyllio, quando vem cair ao seu lado, arremessada por invisivel braço, uma flécha. Era um aviso... Nem por isso, entretanto, elles renunciaram ao amor. Reconhecendo a impossibilidade de continuarem vivendo na ilha, projectaram fugir. Mas quando iam executar o projecto, verifica-se um terremoto. Fendas formidaveis abrem-se na terra; o vulcão distante faz cair sobre o Hawaii chuva de lavas. Os namorados correm alarmados, enlouquecidos. Ella, sobretudo, mostra-se desesperada. E' que interpretava o terremoto como um castigo de Deus contra si. Peccára e o céo promovia o castigo. E para que a colera não se prolongasse tambem ao resto da tribu, cumpria que ella fosse sacrificada no vulcão. Só assim tudo voltaria á antiga serenidade... Não fosse o amor que agora a inflammava e teria se prestado ao sacrificio sem a minima vacilação. Amava, porém, e não queria perder o homem amado.

Nas linhas acima, descrevemos uma parte do enredo de "Ave do Paraiso", o film da RKO-Radio que servirá para inauguração do "Programma Broadway". E' um celluloide de belleza incomparavel e que commoverá, pelo fulgor da historia, a alma da cidade. Dolores Del Rio, intensamente humana e gloriosamente mulher, vive no papel lindo da tabu' que se apaixonou pelo joven branco. Joel Mc Crea é o filho da civilisação que, vencido pelo amor, arrosta todos os riscos e martyrios. "Ave do Paraiso" offerece-nos ainda ensejo de conhecermos uma das mais recentes e brilhantes revelações do cinema norte-americano: Creighton Chaney, filho de Lon Chaney. Na parte referente á direcção, o film não podia ter caido em melhores mãos. Foi King Vidor, com o seu genio artistico formidavel, quem dirigiu o celluloide.

"Ave do Paraiso" passará, a 3 de abril, na téla do Broadway.

Constante Benett e Paul Lukas, numa scena do film "Calumniada", que o Eldorado exhibirá amanhã

Vem ahi "O amor que não morreu", o album dos sorrisos mais lindos de Norma Shearer...

Vem ahi "O Amor que não morreu" (Smilin' Through), o finissimo poema de belleza e ternura que a Metro Goldwyn Mayer realizou para apaixonar todo o mundo. O Palacio Theatro o estreará dia 3 de abril. Nesse dia, vendo o film, o Rio verá o album dos sor-Shearer. Por que? Porque nesse film, sentindo-se feliz ou sentindo a felicidade toldada, ella sorri — sorri sempre, divinamente linda... "O amor que não morreu" mostra Norma Shearer ao lado de Fredric March e risos mais lindos de Norma Leslie Howard. A direcção é de Sidney Franklin. E "O amor que não morreu" tem alguma musica: muitos dos seus trechos mais romanticos e sentimentaes são musicados. E Norma Shearer canta uma vez — canta "Smilin' Through" — que é o titulo do film no original. E como é cariciosa, como é envolvente a voz de Norma Shearer nesses momentos de "O amor que não morreu"! E como Norma sabe sorrir, cantando!

Norma Shearer, a estrella de "O amor que não morreu"

O Palacio terá, com a estréa de "O amor que não morreu", de amanhã a oito dias, um acontecimento dos mais importantes do anno. Toda a cidade está a espera dessa symphonia de Belleza e Romance, que Norma Shearer — realizando o seu proprio grande sonho, interpretou para apaixonar todos os olhos de sensibilidade...

"Cavalcade" — O film das gerações!

Sem duvida alguma e sem medo de errar, dentre os gigantescos e os maiores films de 1933, — "Cavalcade" — será o maior entre todos! Assim tem sido consagrado por todos os mais rigorosos criticos que já denominaram—como "o film que Hollywood se orgulha de ter produzido". "Cavalcade" não é um drama commum, uma novella vulgar. "Cavalcade", custou milhões de dollares e é a obra maravilhosa de escriptor joven e já famoso em todos os circulos literarios do mundo inteiro — Noel Coward, este moço de 35 annos que com o seu "Cavalcade" teve as honrarias das homenagens consagradoras como uma historia mestra. A Fox Film não medindo sacrificios levou a cabo de uma maneira espantosa e felicissima a realisação na téla de uma peça que ha varios annos vem triumphando nos palcos de Londres, e realisou de tal caracter que o proprio Noel Coward felicitou pela belleza maravilhosa da visão grandiosa das scenas que elle mesmo imaginára no seu cerebro privilegiado. E de tal fórma foi o escrupulo da Fox que todo o pessoal que figura em "Cavalcade" são todos inglezes, inglezes mesmo "made in England"! Encabeçando o maior elenco até hoje apresentado na téla, vemos a sobriedade, a elegancia londrina de Clive Brook, na sua maior creação, e a divina Dianna Wynyard, a verdadeira e legitima dona das glorias desta producção dirigida pela arte e subtileza de Frank Lloyd. "Cavalcade", o maior film de 1933, o film das gerações, a sublime historia de um punhado de vidas, virá graças a Fox Film mostrar ao publico brasileiro, o "film que Hollywood se orgulhou de ter produzido em seus studios"!

Joe E. Brown, "a maior bocca" de Hollywood, reapparece amanhã na comedia da Warner-First "Até Debaixo Dagua"

Os Tres Mosqueteiros

A MARAVILHA QUE VAE INICIAR A TEMPORADA FRANCEZA DE 1933

A primeira versão sonora da notavel obra de Alexandre Dumas Pae

"Os Tres Mosqueteiros" já foi levado aqui ha tempos, na época do cinema mudo, com Douglas Fairbanks, no papel de d'Artagnan.

Agora a França nos manda como um presente régio, a primeira versão sonora deste film, com Aimé Simon Girard, vivendo a figura inesquecivel de d'Artagnan.

Manda a justiça que se diga que este film não póde ser comparado ao outro. Todo elle obedece a um rigor de technica especial, feita por processos modernissimos, e que deu em resultado uma obra perfeita.

Está montado caprichosamente. A sua synchronisação é estupenda. E' falado em francez, e os cantos são muito bonitos.

Vê-se que os artistas foram sabiamente escolhidos.

Klanchet, o escudeiro de d'Artagnan, é um typo extraordinario Tem voz e é de um espirito unico.

As scenas dos duellos, as festas, as intrigas, emfim, todo o romance interessa do principio ao fim.

Não ha scena longa e que cance. A movimentação agrada.

Tambem não ha exaggero, tudo é natural e agradavel.

O Pathé Palacio, lançando este film, tem assegurado o seu successo.

Um film romantico interpretação por estrellas

"Valentino", adaptação cinematographica de um romance de Louis Bromfield, "Single Night", a que o publico americano deu uma verdadeira consagração, é o film com que o Pathé Palacio constituirá o seu programma da proxima semana.

Nos papeis principaes apparecerão George Raft, Constance Cummigs, Wynne Gibson, Mae West e Alison Skipworth.

A acção do film localisa-se num dos elegantes "speakeasies" new-yorkinos, que resultaram da chamada "lei secca", uma velha mansão senhorial restaurada para servir de oasis bemfazejo aos sedentos de Manhattan. Raft, o sympathico actor que a todos fascinou em "Scarface" e "Dansando no Escuro", é o protagonista, no papel de proprietario do "speakeasy".

Mae West, figura saliente nos melhores theatros de Broadway, mas estreante na téla, e Wynne Gibson, são duas ex-namoradas de Raft que procuram consolidar o laço de affecto que as prende a elle, mas que Raft se empenha por quebrar.

Constante Cummings personifica uma pequena que nasceu na aristocratica Park Avenue, e vem a descobrir que o "speakeasy" agora funcciona na casa onde ella nasceu e deixou todos os seus sonhos de moça. As suas frequentes visitas ao estabelecimento põem-na em contacto com Raft e um romance se origina, esmaltado de incidentes os mais sensacionaes pelo seu absoluto imprevisto.

Dolores Del Rio, interprete do film da RKO-Radio "Ave do Paraizo", que o Broadway exhibirá no dia 30 de abril

E' amanhã que a cidade vae conhecer as ultimas manifestações da loucura do "Boca Larga"

Como das vezes anteriores, duas ambulancias da Assistencia Municipal estarão promptas para soccorrer todos os que deixarem o Imperio sem sentidos. E' que "Até Debaixo d'agua" vae fazer muita gente ficar engasgada de tanto rir! O maluquissimo Joe E. Brown, o homem da boquinha "mimosa" reapparece sem "camisa de força"! Imaginem os "fans" o que esse doido varrido vae fazer! "Até debaixo dagua" (You Said a Mouthful) é a pellicula da Warner-First National que o apresenta mais uma vez (coitada!) ao lado da linda e loira Ginger Rogers, a pequena bonita que quasi é engulida pelo voraz Joe Maluco!

"O Rei de Paris", e os seus principaes artistas

Ha muito que nos está promettido este film — todo falado em francez, producção de luxo de Jean de Merly, adaptação da celebre novella de Georges Ohnet — "O Rei de Paris". A historia de um joven aventureiro que, arrastado por um "scroc", tem de fazer um papel saliente na sociedade parisiense, fazendo-se apaixonar por uma riquissima duqueza, mas se apaixonando pela futura nóra da fidalga, sendo então desmascarado pelo noivo — tudo em um romance cheio de scenas lindas e lances magnificos. Pois para esse film, Jean de Merly teve de escolher cinco figuras, a capricho. Primeiro o rapaz, elegante e insinuante — e foi Ivan Petrovich o apontado, e quem o vê no film tem mesmo a certeza de que não seria possivel melhor escolha. O "scroc", que o impelle pela vereda falsa, é Gabriel Gabrio, figura de athleta, explendido artista. A duqueza está bem personificada em Suzanne Bianchetti, que o palco francez consagrou, e o cinema tomou para fazer um dos seus "astros". A linda protagonista, que faz palpitar o coração de joven aventureiro, é Marie Glery, e nós todos sabemos quanto é artista, tanto tem de bella e elegante. Por fim ha a figura de Pierre Batcheff, o noivo della, a figura do movimento, para a descoberta da trama de aventuras dos dois "scrocs".

"O Rei de Paris" é um trabalho de vulto, pelo romance, pela montagem e tudo o mais. Ha nelle musica encantadora.

O Programma Serrador nol-o promette para de hoje a uma semana, no Alhambra.

A lenda dos "Zombies" e a superstição dos negros do Haiti...

E' lenda antiga, na região de Haiti, que espiritos maus se comprazem em desenterrar cadaveres sepultos recentemente, dando-lhes nova existencia, mesmo sem alma, obrigando-os a uma peregrinação nova pela terra, na pratica de crimes e façanhas tenebrosas. Os negros de Haiti tem o cuidado de sepultar os parentes em plena estrada, para evitar o serviço dos "zombies" — que assim se chamam aquelles espiritos depravados — pois com a passagem ininterrupta de carros e transeuntes, si alguma cova fôr reaberta, logo será constatada.

Nas noites de sexta-feira, dia 13, reunem-se as legiões de fanaticos, á luz fria da lua em minguante, entoando seus cantochões em louvor aos mortos, zelando-lhes a quietude sob a terra. E quando algum extranho se approxima, curioso, observando a pratica desse ritual, os nativos despejam-lhe olhares de suspeita, acreditando estarem em presença de um "zombie" disfarçado...

Foi aproveitando esse ambiente impressionante que Bela Lugosi idealisou "Zombie — a Legião dos Mortos", suggestivo e tenebroso film melo-dramatico, a ser estreado quinta-feira proxima, na téla do Gloria. Até mesmo avisos prevenindo aos espiritos fracos, susceptiveis de impressões latentes deante de espectaculos macabros dessa natureza, tem sido endereçados ao publico. "Zombie — a Legião dos Mortos", ao que nos informa a imprensa americana, deixa longe tudo quanto, no genero, Hollywood já havia produzido. Imagine-se a concepção dramatica mais diabolica, e ainda assim — affirma um critico de Nova York — não se póde avaliar cincoenta por cento das emoções imperiosas originaes por este novo e pavoroso trabalho de Bela Lugosi, pavoroso na expressão exacta do vocabulo pelo muito de satanico que o seu personagem representa..."

Vamos aguardar mais quatro dias para poder ser feito o nosso juizo.

"Ronny" — a mais bella opereta que o film já fez!

Nós gostamos de films-operetas. Já uma duzia delles têm apparecido e quando bem feitos, têm agradado em absoluto. Pois é por isso que julgamos explendida a noticia: — vamos ter a mais bem feita opereta que já se fez para o cinema. Mais bem feita por tudo — pelo romance encantador, pelas scenas grandiosas e luxuosas, pelas surprezas que surgirão a cada momento, pela musica a cargo do maior compositor contemporaneo, de Vienna, o maestro Kalman.

E' "Ronny".

"Ronny" é uma historia interessante, de uma pequena que é tomada por uma grande artista e que por isso é sequestrada até pelo principe reinante de um pequeno estado slavo. O que o principe faz por ella o film nos deixa ver, e como o principe fazia tudo com grandiosidade, "Ronny" surge com uma montagem que podemos dizer maravilhosa. A Ufa, quando fez esse film escolheu logo a protagonista — Kathe Von Nagy — que vae ser para nós uma revelação. E o papel de principe cabe a esse galã sympathico que nós já admiramos

George Raft e Constante Cummings, as figuras centraes de "Valentino", producção Paramount que o Pathé Palacio estréa amanhã

Uma scena de "Zombie — a legião dos mortos", o film macabro de Bella Lugosi, que a United vae lançar 5ª feira proxima, no Gloria

A Reunião de Hontem na Gavea

ITARARE', EM UM FINAL RENHIDO, TRIUMPHOU NA ULTIMA PROVA DA TARDE

Reduzino de Freitas, seu piloto, levou, ainda, ao vencedor, o cavallo Gairino — Julio Canales obtem duas victorias, dirigindo Karina e Ribatejo

O Jockey Club Brasileiro realizou, na tarde de hontem, com relativo successo, a sua ultima sabbatina da temporada de verão deste anno.

O "meeting" transcorreu bem animado e é pena que tenhamos que registrar duas performances suspeitas.

Ribatejo, que ha dias passou á nova propriedade, ganhou, se bem que com esforço, a prova em que fôra alistado.

Essa carreira do filho de Syndrian vem deixar em evidencia as provas em que anteriormente tomou parte, nas quaes visivelmente não fez empenho de victoria.

Levando a monta de Julio Canales, o novo pensionista de Juan Musegue figurou sempre bem em todo o desenrolar da prova e, no final, poude dominar, em cima da meta, por cabeça, a egua Kleops.

Facto, porém, mais grave passou-se no Premio "Morador", ganho pelo cavallo argentino Gairino.

Tendo tomado parte, este anno, em quatro provas, o filho de Ligero, nunca figurou em nenhuma dellas, collocando-se tres vezes em penultimo logar e uma vez em ultimo.

Na tarde de hontem, entretanto, o pensionista de F. Barroso não parecia o mesmo cavallo sendeiro das reuniões anteriores.

Collocando-se no segundo posto, logo depois do pulo, Gairino não permittiu que A Batalha, a ponteira, se destacasse muito na vanguarda e, tendo desgarrado na ultima curva, poude, pouco depois, recobrar o terreno perdido e derrotar, nos ultimos momentos, aquella filha de Kepplestone.

Gairino levou, desta feita, a direcção de Reduzino de Freitas.

A carreira inicial foi ganha facilmente pelo baleado Ivon, que dirigido pelo jockey Carmello Fernandez derrotou Jura, Damiatrix, Aisca e mais quatro adversarios.

Karina, tendo desta vez a dirigil-a um jockey que entende do seu officio, conseguiu sair victoriosa no Premio "Maracó".

Eleita favorita dos apostadores, a filha de Aymestry, que já havia pregado quatro ou cinco banhos, conseguiu, emfim, confirmar esse favoritismo, derrotando facil por um corpo e meio o argentino Salvaropa.

Julio Canales pilotou a pensionista de Manoel de Mello.

No Premio "Massiço", Canace logrou derrotar seis adversarios, sob a direcção do aprendiz Pedro Spiegel, que se houve bem durante todo o desenrolar da prova.

Massiço confirmou, no Premio "Tomyassú", a sua ultima victoria, vencendo com alguma facilidade essa carreira.

Waldemiro de Andrade foi o piloto do filho de Confiance.

Finalmente, no ultimo premio, denominado "Xadrez", Itararé em uma chegada fulminante, derrotou, nos ultimos momentos, a parelha Solteirinha-Maracó.

Reduzino de Freitas dirigiu o pensionista de Aggeo de Souza.

Muito embora, com a excepção de Karina, tivessem fracassado todos os favoritos, o movimento das apostas foi bom elevando-se o seu total á importancia de 141:470$000, afóra 25:920$ apurados nos concursos.

O starter official actuou a contento.

Registrando ainda que a reunião terminou dentro do horario, damos abaixo o

RESULTADO TECHNICO

1ª CARREIRA

124 Premio "Orgia" — Animaes sem victoria neste anno — Pesos especiaes — 1.400 metros — Premios: 3:000$, 600$ e 150$000.

IVON, masc., zaino, sete annos, Inglaterra, Blink e Silver Hill, do sr. Omnesiphoro F. Pinto, 56 kilos, Carmello Fernandez.. .. .. 1º
Jura, 54|51 kilos, G. Costa, ap... .. .. .. 2º
Damiatrix, 48 kilos, W. Cunha, ap... .. .. 3º
Aisca, 48 kilos, J. Mesquita.. 0
Enredo, 52 kilos, I. de Souza.. 0
Famoso, 48|50 kilos, O. Coutinho, ap... 0
Nehuen, 52 kilos, K. Popovitz.. 0
Kahuana, 52 kilos, B. Cruz Junior.. 0

Ganho por dois corpos; do 2º ao 3º, cabeça.

Rateios: 48$300 em 1º; dupla 23$200; placés: Ivon 16$500; Jura 14$300; Damiatrix 15$300.

Tempo: 93".

Total das apostas: 8:240$000.

Importador: Derby Club.

Treinador: Christiano Torres Filho.

Bôa saida. Damiatrix foi a primeira a picar, mas, cincoenta metros após, Jura tomou a ponta e Ivon collocou-se em segundo, seguido de Damiatrix, Aisca, Enredo e os demais. Iniciada a recta final, Ivon approximou-se da ponteira, vindo a alcançal-a em frente ás especiaes, para triumphar por dois corpos. Apesar de ter desgarrado muito ao fazer a ultima curva, Damiatrix ameaçou a collocação de Jura, que conseguiu batel-a apenas por cabeça, para formar a dupla. Aisca foi a quarta a chegar, na frente de Enredo, Famoso, Nehuen e Kahuana.

RATEIOS EVENTUAES

1	(1 Aisca.. .. .	84	38$500
	(2 Ivon..	67	48$300
2	(3 Damiatrix. .	52	62$300
	(4 Jura..	67	48$300
3	(5 Nehuen.. ..	97	33$400
	(6 Famoso.. ..	6	540$000
4	(7 Enredo.. ..	25	129$600
	(8 Kahuana. ..	7	462$600
	Total.	405	
11..		35	82$900
12..		125	23$200
13..		35	82$900
14..		57	50$900
22..		24	121$000
23..		21	133$200
24..		42	69$100
33..		1	2:904$000
34..		21	138$200
44..		2	1:852$000
Total.. .. .		363	

2ª CARREIRA

125 Premio "Mara-có" — Animaes sem mais de duas victorias neste anno — Pesos especiaes — 1.500 metros — Premios: 3:000$, 600$000 e 150$000.

KARINA, fem., castanho, 4 annos, S. Paulo, Aymestry e Albatre II, do sr. A. J. Peixoto de Castro, 52 kilos, Julio Canales 1.º
Salvaropa, 52|50 ks., G. Costa, ap. 2.º
Gavião, 52 ks., J. Mesquita 3.º
Diagonal, 52 ks., C. Fernandez 0
Herodes, 49 ks., G. Feijó, ap. 0
Morador, 50|49 ks., F. Cunha, ap. 0

Não correu Lampreia.

Ganho por um corpo e meio; do 2.º ao 3.º, um corpo.

Rateios: 23$100 em 1.º; dupla 55$700; placés: Karina 23$400; Salvaropa 30$100.

Tempo: 99".

Total das apostas: réis..... 13:390$000.

Criadores: E. A. de Assumpção.

Treinador: Manoel de Mello.

Dada a saida, Salvaropa despontou, acompanhado de Gavião, Diagonal, Karina, Herodes e Morador, tendo este ultimo se atrazado no pulo. A carreira proseguiu com pequenas alterações até o meio da grande curva, onde passou para segundo e foi no encalço do "leader", que eresistiu até á seta dos 2.000 metros, sendo ahi dominado pela pilotada de J. Canales, que acabou triumphando com facilidade por um corpo e meio. Salvaropa manteve o segundo posto, deixando Gavião em 3.º, a um corpo. Diagonal, Herodes e Morador vieram e seguir nessa ordem.

1—1	Salvaropa ..	82	63$300
	(2 Karina	226	23$700
2	(3 Gavião	95	56$400
3	(4 Herodes.. ..	27	198$500
	(6 Morador. ..	160	33$500
4	(7 Diagonal. ..	80	67$000
	Total:	670	
12		89	55$700
13		14	354$200
14		82	60$400
22		90	55$100
23		38	130$500
24		210	23$600
34		36	137$700
44		61	81$300
Total:		620	

3ª CARREIRA

126 Premio "Little Jack" — Animaes sem mais de duas victorias neste anno — Pesos especiaes — 1.400 metros — Premios: 3:000$, 600$ e 150$000.

RIBATEJO, masc., castanho, 6 annos, Inglaterra, Syndrian e Pink May, do sr. Jorge da Silva Oliveira, 51 kilos, Julio Canales 1.º
Kleops, 50|48 kilos, W. Cunha, ap. 2.º
Andalick, 55 kilos, A. Rosa 3.º
Xadrez, 53|50 kilos, G. Costa, ap. 0
Sitéa, 55|52 kilos, C. Pereira, ap. 0
Yára, 51 kilos, J. Mesquita 0
Ubá, 51 kilos, B. Garrido 0

Ganho por cabeça; do 2º ao 3º, dois corpos e meio.

Rateios: 66$200 em 1º; dupla réis 31$900; placés: Ribatejo 1?$?; 27$500; Kleops 18$700.

Tempo: 92".

Total das apostas: 19:080$.

Importador: Alexandre da Silva Azevedo.

Treinador: Juan Mocegue.

Sitéa assumiu a vanguarda logo que as cintas foram levantadas. A seguir corriam Xadrez, Andalik, Yára, Ribatejo, Kleops e Ubá, ordem essa observada até o final da grande curva, onde Andalik passou para segundo e Ribatejo e Kleops melhoraram de collocação. Transposta que foi a ultima curva, Kleops e Ribatejo dominaram Sitéa e Andalik, conseguindo a pensionista de Gabino Rodrigues manter o posto de honra até muito proximo do vencedor, onde o cavallo inglez logrou a paquena vantagem de cabeça. Andalik classificou-se terceiro, precedendo Xadrez, Sitéa, Yára e Ubá.

RATEIOS EVENTUAES

1—1	Kleops . . .	465	14$600
	(2 Yára . . .	70	97$400
2	(3 Ribatejo. .	103	66$200
	(4 Xadrez . .	62	110$000
3	(5 Sitéa . . .	102	66$900
	(6 Andalik . .	31	220$100
4	(7 Ubá	20	341$200
	Total	853	
12		248	31$000
13		365	21$300
14		59	149$400
22		38	208$400
23		149	53$100
24		45	176$000
33		37	214$000
34		48	165$000
44		48	7:920$000
Total		990	

4ª CARREIRA

127 Premio "Morador" — Animaes de quatro annos e mais edade — Pesos especiaes — 1.600 metros — Premios: 3:000$, 600$ e 150$000.

GAIRINO, masc., alazão, 6 annos, Argentina, Ligero e Proa, do sr. Ruben Noronha, 52 kilos, Reduzino de Freitas.. .. .. 1º
A Batalha, 53|50 kilos, G. Feijó, ap... .. .. .. 2º
Jundiá, 52|50 kilos, W. Andrade, ap... .. .. 3º
Rapido, 54|52 kilos, O. Coutinho, ap... 0
Burby, 48|51 kilos, G. Garrido.. 0

Não correu: Portena.

Ganho por meio corpo; do 2º ao 3º, um corpo e meio.

Rateios: 50$400 em 1º; dupla 81$100; placés: Gairino, 40$800; A Batalha 16$100.

Tempo: 103" 4|5.

Total das apostas: 22:360$.

Importador: Jockey Club.

Treinador: Francisco Barroso.

Gairino foi o primeiro a pular, mas pouco depois A Batalha assumiu o commando do pequeno lote seguida de Gairino, Jundiá, Rapido e Burby, este ultimo, longe. Ao ser feita a ultima curva Jundiá e Rapido desgarraram muito, atrasando-se, emquanto A Batalha se destacava na vanguarda, muito atropelada por Gairino, que, progredindo sempre, conseguiu alcançar a egua nos ultimos momentos e triumphar por meio corpo.

Jundiá terminou em 3º, a um corpo e meio de A Batalha, na frente de Rapido e Burby.

RATEIOS EVENTUAES

1—1	A Batalha	401	21$400
3—3	Rapido.. .	174	48$900
4—4	Jundiá.. .	297	28$600
	(5 Gairino. ..	169	50$400
5	(6 Burby. . .	24	355$000
	Total.. .. .	1.065	
13..		212	41$300
14..		336	26$000
15..		108	81$100
34..		252	34$700
35..		66	132$700
45..		114	76$800
55..		7	1:251$400
Total.		1.095	

5ª CARREIRA

128 Premio "Massiço" — Animaes sem mais de uma victoria neste anno — Pesos especiaes — 1.500 metros — Premios: 3:000$, 600$ e 150$000.

CANACE, fem., alazão, 6 annos, Bahia, Madrugador e Jacqueline, do sr. E. F. de Carvalho, 52|49 kilos, Pedro Spiegel, aprendiz 1º
Acuerdo, 50|52 kilos, R. de Freitas 2º
Kremlim, 52|50 kilos, W. Andrade, aprendiz 3º
Jaguaré, 54 kilos, J. Canales 0
Ciumenta, 50|49 kilos, G. Feijó, aprendiz 0
Aistano, 54 kilos, J. Mesquita 0
Sun God, 52 kilos, B. Garrido 0

Ganho por 3|4 de corpo; do 2º ao 3º, um corpo e meio.

Rateios: 35$500 em 1º; dupla 78$900. Placés: Canace 28$600; Acuerdo 41$100.

Tempo: 98" 1|5.

Total das apostas: 20:470$000.

Criador: Alvaro Catharino.

Treinador: Alberto Alves.

Indocil, como sempre, Sun God retardou muito a saida, que foi dada afinal após o toque de sirene.

Tomando a vanguarda pouco depois da partida, Canace não que foi dada afinal após o triumphando com algum esforço por meio corpo.

Kremlin, que correu em segundo até o meio da recta, foi nesse ponto dominado por Acuerdo que formou a dupla, deixando o filho de Aymestry a um corpo e meio.

O favorito Jaguaré obteve apenas a quarta collocação, na frente de Ciumenta, Aistano e Sun God, que partiu fóra de carreira.

RATEIOS EVENTUAES

1—1	Jaguaré ..	380	20$000
	(2 Acuerdo ..	75	101$300
2	(3 Ciumenta.	72	105$500
	(4 Kremlim..	157	48$400
3	(5 Aistano ..	25	304$000
	(6 Canace ..	214	35$500
4	(7 Sun God	27	281$400
	Total:	950	
12		247	32$200
13		147	54$200
14		253	31$500
22		37	215$500
23		93	85$700
24		101	78$900
33		8	997$000
34		102	78$100
44		9	886$200
Total:		997	

6ª CARREIRA

129 Premio "Tomyassu'" — Animaes sem victoria em prova classica — Pesos especiaes — 1.400 metros — Premios: 3:000$, 600$ e 150$

MASSIÇO, masc., alazão, 4 annos, Rio de Janeiro, Precious e Confiance, do sr. Edison V. Prado, 52|50 kilos, Waldemiro de Andrade, aprendiz 1º
Hortencia, 48|50 kilos, I. de Souza 2º
Little Jack, 52|50 kilos, W. Cunha, aprendiz 3º
Java, 54|51 kilos, G. Feijó, aprendiz 0
Tomyassu', 52 kilos, J. Canales 0
Golden Boy, 51 kilos, A. Rosa 0

Não correu: El Negro.

Ganho por 3|4 de corpo; do 2º ao 3º, meio corpo.

Rateios: 36$400 em 1º; dupla 28$700; placés: Massiço 21$200; Hortencia 27$400.

Tempo: 91".

Total das apostas: 25:980$000.

Criador: Alfredo da Silva Rocha.

Treinador: Fernando Schneider.

Depois de uma partida falsa, foi dada a definitiva em boa occasião. Hortencia e Tomyassu' correram emparelhados até a setta dos 1.300 metros, onde ambos foram dominados por Java e Little Jack que se destacaram nas principaes posições. Essa ordem foi mantida até a entrada da recta final, onde quasi todos os concurrentes desgarraram. Massiço, encontrando passagem por dentro, avançou então com muita coragem e antes das tribunas especiaes estava já francamente na vanguarda, posição que conservou até a méta, vencendo com algum esforço por 3|4 de corpo, seguido de Hortencia que atropelou bem no final, deixando Little Jack em 3º, a meio corpo. Java, Tomyassu' e Golden Boy vieram a seguir nessa ordem.

RATEIOS EVENTUAES

1—1	Tomyassu'	137	66$800
	(2 L. Jack ..	158	57$900
2	(3 G. Boy ..	126	72$600
3—5	Hortencia	364	25$100
	(6 Massiço ..	251	36$400
4	(7 Java	109	84$000
	Total:	1.145	
12		92	120$400
13		144	76$900
14		131	84$500
22		55	201$400
23		184	60$200
24		273	40$500
34		385	28$700
44		121	91$500
Total:		1.385	

7. CARREIRA

130 Premio "Xadrez"— Animaes de tres annos e mais edade — Pesos especiaes — 1.500 metros — Premios: 3:000$, 600$ e 150$.

ITARARE', masc., tordilho, 8 annos, Argentina, Aldeano e La Delicia, do sr. A. P. Nunes, 54 kilos, Reduzino de Freitas .. 1.º
Solteirinha, 49 kilos, A. Rosa 2.º
Mara-có, 54|52 kilos, W. Andrade, ap. 3.º
Weston, 55 kilos, J. Mesquita 0
Legislador, 52|49 kilos, G. Feijó, ap. 0
Plume Dorée, 54 kilos, J. Canales 0
Marlena, 55 kilos, L. de Souza 0

Ganho por um corpo; do 2º ao 3º, um corpo.

Rateios: 42$200 em 1º; dupla 25$700; placés: Itararé 12$700; Solteirinha-Mara-có 10$800.

Tempo: 97".

Total das apostas: 31:950$.

Importador: Domingo Suarez.

Treinador: Aggeo de Souza.

Total geral das apostas: réis 141:470$000.

Pista de areia: leve.

Solteirinha foi a primeira a partir, mas antes da setta dos 1.300 metros, Legislador, muito solicitado, passou para a vanguarda, ficando então Solteirinha em segundo, acompanhada de Weston, Plume Dorée, Mara-có, Itararé e Marlena. Essa ordem foi conservada com poucas alterações até o fim da grande curva, ponto onde Legislador e Solteirinha passam para a ponta, posição que a mimosa se manteve até cerca de duzentos metros do vencedor, onde Itararé, que desde o inicio da recta vinha avançando ameaçadoramente pelo centro da pista, a alcançou para fazer sua a victoria por um corpo. Solteirinha formou a dupla com o cavallo tordilho, deixando o seu companheiro de farda Mara-có em 3º, a egual distancia. Weston foi o 4º a transpor a meta, na frente de Legislador, Plume Dorée e Marlena.

RATEIOS EVENTUAES

1—1	Itararé . .	261	42$200
	(2 Legislador .	196	56$300
2	(3 Marlena . .	46	240$000
	(4 P. Doré . .	319	34$600
3	(5 Weston . .	58	190$300
4—6	Mar.-Solt. .	500	22$000
	Total	1380	
12		128	109$800
13		120	117$100
14		545	25$700
22		25	562$200
23		134	104$100
24		231	60$800
33		35	401$000
34		353	39$800
44		186	75$500
Total		1757	

Transporte de animaes

A administração do hippodromo avisa aos interessados que o transporte dos animaes para a reunião de hoje será realizado da seguinte forma:

A's 12 horas — Xamate e Sunny.

A's 15.30 horas — Hoquendo.

A hora da primeira carreira

O premio "Foragido", primeira prova da reunião desta tarde no Hippodromo da Gavea, será realizado ás 14 horas.

José Lourenço tem mais um pensionista

O cavallo pernambucano Limoeiro, de 3 annos, filho de Norseman e Paulette, de criação e propriedade do sr. Frederico J. Lundgren, que acaba de chegar do Haras Maranguape, foi transferido para as cocheiras do compositor José Lourenço que se encarregará do preparo desse neto de Roi Herodes.

Os "forfaits de hoje

Até á hora do encerramento do expediente na secretaria da Commissão de Corridas, apenas haviam sido ali apresentadas as declarações de forfaits dos cavallos El Glazi e San Salvador, ambos alistados no premio "Tricolor".

Assim, o filho de General Brusiloff, inscripto em "doublet", disputará somente o premio "Panache Royal".

VELLOSO, CRUZ & CIA.
Casimiras-Brins
ULTIMAS NOVIDADES
138, Uruguayana, 138

OURO
Joias usadas. Prata antiga e moedas, vendam só na
CASA ROBERTO
AV. RIO BRANCO 127
N. B. — Compra realmente tudo pelo seu justo valor.

CLINICA DE VIAS URINARIAS
Dr Samuel Kanitz
Membro da Sociedade de Urologia da Allemanha, ex-assistente dos professores Lichtemberg Lewin, Joseph de Berlim e Haslinger de Vienna. Especialista: em doenças dos Rins. Bexiga Prostata Urethra Doenças de Senhoras Diathermia. Ultra Violetas Consultorio: 7 de Setembro, 42, Sob., das 13 ás 17 horas. Phone: 4-4493.

NO HIPPODROMO BRASILEIRO, SERA' REALIZADO O ULTIMO "MEETING" DA TEMPORADA EXTRAORDINARIA DE VERÃO

SENSACIONAL ENCONTRO DE HOQUENDO, PANACHE ROYAL, DUGGAN, CATON, UBERABA E XENON, NA CARREIRA DE FUNDO

A reunião que vae ser levada a effeito, hoje, á tarde, no majestoso campo de corridas da praça Santos Dumont, marcará o encerramento da temporada extraordinaria de verão do Jockey Club Brasileiro.

Esse facto, entretanto, não implica em qualquer interrupção dos elegantes "meetings" da prestigiosa associação turfista, por isso que, já no proximo domingo, dia 2 de abril, abrir-se-ão de novo os portões do majestoso hippodromo da Gavea para a inauguração ansiosamente aguardada pelos "turfmen" da "season" official de 1933, com o inicio do programma classico da sociedade e a realização das carreiras nesse famoso tapete verde, que é a pista de grama.

Constituido de oito carreiras muito bem organizadas, o programma da reunião de hoje tem o seu attractivo maximo na disputa do premio que recebeu o nome de "Xaperú", no percurso de 2.000 metros e com a dotação de 5:000$000 ao vencedor, cujo campo será formado por Hoquendo, Panache Royal, Duggan, Caton e a parelha Uberaba-Xenon, seis animaes de excellente classe e de forças bem equilibradas por uma judiciosa distribuição de pesos.

Effectivamente, o novo embate de Panache Royal, que vem de alcançar impressionante triumpho, com o riograndense Duggan, que foi o "reunner-up" daquelle pensionista de José Lourenço, produzindo uma performance surpreendente, e mais Caton e os dois representantes da coudelaria Paula Machado, annuncia-se como um prelio deveras sensacional e vale de certo por uma authentica prova classica.

Além dessa carreira, que por si só bastaria para levar ao majestoso campo de corridas da Gavea todos os adeptos do fidalgo sport, o programma comporta interessantes e que constituem outras provas do mesmo modo interessantes e que constituem outros tantos elementos para o successo do "meeting" taes como: o premio "Portena" em 1.500 metros, onde se acham alistados Tempero, Rex, Biribi, Tricolor, Sarcastico, Kassinia e Triste Vida; o premio "Tempero", que será disputado na milha por Foragido, Xiró, New Star, Universo e Xarão e finalmente o premio intitulado "Panache Royal", que reunirá, em egual percurso, Orgia victoriosa na ultima corrida, Iberico, San Salvador, Pommery, Xipotuba, Tomyrim e Xangô, todos com muita "chance".

Damos em seguida, como de habito, as montarias provaveis, ultimas cotações e os nossos prognosticos.

OS PROGNOSTICOS DE "DIARIO CARIOCA"

Xire — P. Tango — Cuauhtemoc.
Bohemio — Xamate — Ami.
D. Steel — Roseraie — Millaman II.
Capibaribe — Yak — Ladario.
..Foragido — Xiró — Xarão.
Tempero — Rex — Sarcastico.
..Orgia — Pommery — Xangô.
—P. Royal—Hoquendo—Duggan.

MONTARIAS PROVAVEIS E ULTIMAS COTAÇÕES

1ª carreira — Premio — "Foragido" — 1.500 metros—4:000$, 800$ e 200$000.

	Ks.	Cots.
1 Xire, J. Canales.. ..	51	18
2 Zeppelin, R. Freitas.	55	40
3 Cuauhtemoc, Andr.	50	25
4 P. Tango, B. Garrido	50	40
5 Milano, O. Coutinho	53	50

2ª carreira — Premio Yuçá" — 1.400 metros — 5:000$, 1:000$ e 250$000.

	Ks.	Cots.
1 (1 Bohemio, Freitas..	54	20
(2 Mina, I. Souza...	53	60
2 (3 Xamate, Mesquita	54	25
(4 Alterosa, Henriques	52	40
3 (5 Yapon, Fernandez	54	35
(6 Ami, G. Feijó.. ..	54	50
4 (7 Vampiro, A. Rosa	54	40
(8 Yamunda, Canales	52	40

3ª carreira — Premio "Tricolor" — 1.600 metros — 4:000$, 800$ e 200$000.

	Ks.	Cots.
1—1 D. Steel, Freitas.	55	12
2—2 El Gh h ê.4a.s.		
2—2 El Ghazi, N|c.	55	—..
3—3 Roseraie, Cunha.	49	40
4—4 Millaman II O. Coutinho...	53	50
(5 Farceur, Mesquita.	51	40
5 (6San Salvador N|c...	56	—

4ª carreira — Premio "Visettte" — 1.600 metros— 4:000$, 800$ e 200$000.

	Ks.	Cots.
1—1 Ladario, A. Rosa.	54	30
2—2 Capibaribe, Souza	54	20
3J3 Broadway, Mesq.	49	40
4—4 Yak, J. Canales.	53	30
(6 Sunny, D. uarez..	53	50
5 (6 Yôyô, F. Cunha ..	51	40

5ª carreira — Premio "Tempero" — 1.600 metros — 4:000$, 800$ e 200$000.

	Ks.	Cots.
1 Foragido, A. Rosa ..	53	22
2 Xiró, A. Henriques .	54	35
3 New Star, Pereira..	54	40
4 Universo, J. Canales.	54	35
5 Xarão, Sepulveda ..	54	50

6ª carreira — Premio "Portena" — 1.500 metros — 4:000$, 800$ e 200$000. (Betting).

	Ks.	Cots.
1—1 Tempero, G. Feijó	56	25
(2 Rex, C. Fernandez	51	35
2 (3 Biribi, C. Cruz. ..	56	35
(4 Tricolor, W. Lima	55	40
3 (5 Sarcastico, Freitas	51	50
(6 Kassinia, A. Rosa.	53	60
4 (7 Triste Vida, Souza.	56	30

7ª carreira — Premio "Panache Royal" — 1.600 metros — 4:000$, 800$ e 200$000. (Betting).

	Ks.	Cots.
1—1 Orgia, A. Rosa...	56	22
(2 Iberico, L. Ferreira	53	40
2 (3 S. Salvador. Cunha	52	35
(4 Pommery, Fernan.	52	30
(5 Xipotuba Mesquita	49	40
(6 Tomyrim, Pereira.	55	35
4 (" Xangô, J. Canales	52	35

8ª carreira — Premio — "Xaperú" — 2.200 metros — 5:000$, 1:000$ e 250$000. (Betting).

	Ks.	Cots.
1 Hoquendo, D. Suarez	56	30
2 P. Royal, Mesquita.	52	35
3 Duggan, A. Rosa...	50	40
4 Caton, C. Fernandez.	52	40
5 Uberaba, Castillos..	48	35
" Xenon, J. Canales..	53	35

Sapataria Nisia
NÃO TEM FILIAL
SÃO JOSE' 114

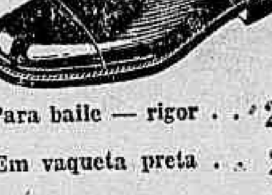

Para baile — rigor . . 27$
Em vaqueta preta . . 22$

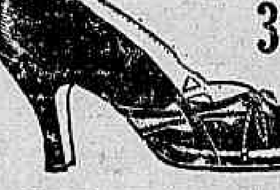

36$
Pelica branca, marron c|cobra, ou envernizada preta c|cobra

37$
Pelica branca, marron, preta ou camurça, c|verniz.
Evaristo Gomes & C.
PORTE 2$000

Dr. Brandino Corrêa
Molestias do apparelho Genito-Urinario do homem ou na mulher — OPERAÇÕES — Utero ovarios prostata rins bexiga etc Cura rapida por processo moderno sem dôr da
GONORRHE'A
e suas complicações — Prostatites orchites cystites, estreitamentos etc. Diathermia Darsonvalização — R. Republica do Perú n. 23 sob das 7 ás 8 1|2 e das 14 ás 18 horas Domingos e feriados das 7 ás 9 horas

O Festival de Hoje, no Campo de São Christovão, Constituirà a Grande Attracção de Nosso Publico Sportivo

ARAGÃO E BIANCO, NO BOMSUCCESSO F. CLUB

No vae-e-vem verificado hontem, a bordo do "Western Prince", encontramo-nos com Gentil.

O technico do Bomsuccesso, ao se defrontar comnosco, chamou-nos:

— Ouça. Tenho uma nova para v.

Acercamo-nos pressurosos.

Gentil, então, denotando satisfação, ajuntou:

— O Bomsuccesso acaba de fazer duas optimas acquisições.

— ???

— Aragão e Bianco já estão lá em casa.

— E' verdade?

— Dou-lhe minha palavra.

Aragão

Póde fazer o uso que quizer do que acabo de lhe dizer.

Quizemos mais novidades.

Gentil, porém, deu-nos um "até á vista" e descendo as escadas deixou-nos matutando.

E o Andarahy?

E o Brasil?

A "VII Travessia de São Paulo, a nado"

O enthusiasmo em torno do sensacional torneio — Os concurrentes do interior do Estado — A representação feminina — Os premios offerecidos — Um barco reservado para os chronistas sportivos — A importante reunião de hontem — Outras noticias

S. PAULO, 24 — (Do correspondente) — A maior competição aquatica de domingo, 26, que foi organizada pela "A Gazeta", está fadada a alcançar um brilho invulgar, não só devido ao esmerado preparo dos concurrentes, como tambem pelo grande enthusiasmo reinante pela prova que será disputada por elevado numero de nadadores.

Do interior do Estado virão muitos concurrentes afim de tomarem parte na competição do dia 26.

E' bem significaitvo o numero de concurrentes femininos que se inscreveram, o que, por certo, está dando realce á prova aquatica ansiosamente espera.

Domingo, 26, nenhuma outra competição esportiva será realizada nesta capital, de modo que os amantes dos sports naturalmente rumarão para a Ponte Grande, afim de presenciarem o desenrolar da luta que se travará nas aguas do Tietê.

Para se constatar o grande interesse que a "VII Travessia de São Paulo a Nado" está despertando, basta saber que é elevado o numero de premios que tem sido offerecidos á Commissão Organizadora para serem entregues aos vencedores.

Os chronistas sportivos terão um barco reservado para assistirem a disputa da formidavel competição.

Os representantes de todos os clubs inscriptos estiveram reunidos hontem, sendo tomadas resoluções de grande importancia.

Os nadadores do interior, inscriptos na prova, já estão viajando para esta capital, segundo se infere pelo telegramma abaixo:

S. JOÃO DA BOA VISTA, 21 (E. J. I. G.) — Embarcaram, hontem, para São Paulo, pelo expresso da manhã, os nadadores sanjoanenses que vão tomar parte na grande prova da travessia de São Paulo a nado.

São elles os srs. dr. Oscar Pirajá Martins e José Sylvestre Ferreira (Cuca) que nessa capital farão alguns treinos para o conhecimento do rio.

Reina grande espectativa nesta cidade por esta prova, pois, aqui, a natação é cultivada com carinho e interesse pela Sociedade Sanjoanense, á qual pertencem os nadadores que seguiram hoje.

CASA GUIOMAR - "Calçado Dado"

28$ — Superior camurça branca e box-calf marron.

26$ — Fina pellica marron, ou envernizada preta, mexicano.

Pellica envernizada preta ou beije debruada. De 17 a 26 7$500

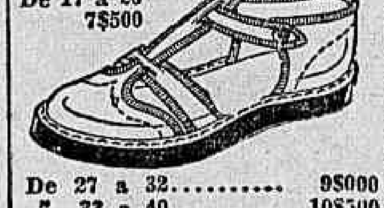

De 27 a 32.......... 9$000
" 33 a 40.......... 10$500

PORTE SAPATOS 2$000 — ALPER CATA 1$500 EM PAR — CATALOGOS GRATIS. — PEDIDOS A'

Julio N. de Souza & Cia.—Avenida Passos 120—Rio — Tel. 4-4424

CYCLISMO

Cycle Club

Programma da corrida em Homenagem ao cap. Paulo da Cunha Kruger, a realizar-se hoje, na pista do campo de S. Christovão, sob os regulamentos da Federação Carioca de Cyclismo e Motocyclismo, na qual tomarão parte os seguintes clubs:

Cycle Club, Cycle Suburbano Club, Moto Club do Brasil, Cyclo Luzo Brasileiro, Velo Sportivo de Ramos, União Cyclista de Botafogo, União Cyclopedica Fluminense, Club Cyclista S. Christovão e Club Internacional de Cyclistas.

1ª prova — "Augusto Ribeiro" — Estreantes — 3 voltas — Premios: medalhas de prata dourada, prata e bronze.

2ª prova — "Casa Good Star" — 5ª Categoria — 5 voltas — Premios: medalhas de prata dourada, prata e bronze.

3ª prova — "Leiteria Jacy" — 4ª Categoria — 8 voltas — Premios: medalhas de prata dourada, prata e bronze.

4ª prova — "Mensageiro Victoria" — Perde e ganha em motocyclette — 50 metros — Premios: medalhas de prata dourada, prata e bronze.

5ª prova — "Sylvestre Teixeira" — Velocidade — 2 voltas — Premios: medalhas de prata dourada, prata e bronze.

Intervallo para a entrega dos premios aos vencedores das provas promovidas pela União Cyclista de Botafogo, e vencedores da prova Santa-Cruz, promovida pela Federação Carioca de Cyclismo e Motocyclismo.

6ª prova — "Armando João Renko" — 3ª Categoria — 12 voltas — Premios: medalhas de prata dourada, prata e bronze.

7ª prova — "João Moreira Costa" — 2ª Categoria — 15 voltas — Premios: medalhas de prata dourada, prata e bronze.

8ª prova — "Julio Martins" — Speedway — Motos de qualquer força — 10 voltas — Premios: medalhas de prata dourada, prata e bronze.

9ª prova — "O Camiseiro" — Honra — 1ª Categoria — 20 voltas — Premios: medalhas de ouro, prata e bronze.

JUIZES

Arbitro: João Paiva — Juizes de Partida: Arantes Alves e Augusto Rbieiro. Juizes de Chegada: Manoel Ribeiro Gonçalves, Augusto Costa Filho e Bernardino Ignacio Pinho. — Juizes de Percurso: Annivaldo Costa, José Coelho Mendes e Henrique Luzo. — Annotadores de Voltas: Mario Vieira e Augusto Silva. Director de Corridas: Arnaldo Silva. Representante da Federação: Edmundo Ramos.

O INTERESTADUAL DE HOJE ENTRE O CAMPEÃO DE 1926 E O CAMPEÃO DE 1932, EM NICTHEROY

Zé Luiz, o veterano zagueiro sanchristovense que mais uma vez, defenderá o pavilhão alvi-negro

Na praça de sports da rua Figueira de Mello, realiza-se hoje, o segundo encontro da "melhor de tres" entre o São Christovão A. Club e o Fluminense A. Club, da vizinha capital.

Apesar do gremio de Zé Luiz ter obtido significativa victoria sobre o tricolor nictheroyense, accresce a circumstancia de não ter o club das tres cores apresentado o seu "onze" no gramado com a devida organização.

Varios amadores seus não puderam comparecer áquella peleja.

Entretanto, a partida de hoje deve ser deveras interessante, dado o enthusiasmo que domina as hostes dos bandos disputantes.

A PRELIMINAR

A prova preliminar será entre as valorosas esquadras do Engenho de Dentro e Olaria A. Club, havendo ainda no intervallo para a prova principal uma demonstração de gymnastica pelos athletas da Policia Especial.

A PROVA PRINCIPAL

Nesta prova vão bater-se o São Christovão A. C. e o Fluminense A. Club, cujos quadros ficaram provavelmente assim constituidos:

SÃO CHRISTOVÃO: Francisco — Zé Luiz e Domingues — Armando, Dodô e Betinho — Reis, Bahiano, Black, Cebinho e Carreiro.

FLUMINENSE A. C.: Kafunga — Carlos Alves e Julinho — Vadinho, Alvaro e Jonio — Juca, Déco, Almir, Osmar e Thelio.

V. S. TEVE GRIPPE?
ENFRAQUECEU-SE?
AINDA TEM TOSSE, DOR NAS COSTAS E NO PEITO?
USE O PODEROSO TONICO
VINHO CREOSOTADO
Do Pharm. Chim. JOÃO DA SILVA SILVEIRA
RECONSTITUINTE DE 1ª ORDEM
Encontra-se em todas as Pharmacias

FOOT-BALL

Pretos e Brancos da 2ª Divisão jogam hoje no campo do Modesto

Na praça de sports do Modesto F. C., teremos hoje uma tarde sportiva, com o concurso dos scratchs de "Pretos" e "Brancos" da 2ª Divisão.

A PROVA PRELIMINAR

A preliminar será travada entre o S. C. Del Mare e o 5º Batalhão da Brigada Policial.

A PROVA PRINCIPAL

Pela primeira vez vãe se defrontar os "scratchs" de pretos e brancos da 2ª Divisão.

A batalha. que está sendo ansiosamente esperada, promette ser sensacional, pois os dois valentes antagonistas vão se bater ardorosamente.

Os dois adversarios estão assim constituidos:

BRANCOS — Newton; Baguet e Armando; Zéca, Mulambo, Sacramento e Walter; Russo, Mario Dola, Zequinha, Sapo e Nelson.

PRETOS — Agostinho; Lerouth e Bahiano; Vianna, Rita e Alpheu; Mario, Paranhos, Cavallaria, Aragão e Arubinha.

Os players acima são convidados a comparecer ás 15 horas, no campo do Modesto, munidos de seus materiaes.

Campeonato dos Chauffeurs

Termina hoje o campeonato Carioca de Chauffeurs, com a realização de tres jogos.

O LOCAL DOS ENCONTROS

As partidas a serem disputadas, serão realizadas no campo do Fundição Nacional, sito á Avenida Pedro Ivo, em São Christovão.

OS JOGOS

Praça da Bandeira x Volantes Cariocas — Sem duvida alguma este jogo será o melhor da tarde. O Volantes Cariocas, leader da tabella desse campeonato, jogará com o segundo collocado.

Esplanada do Senado x Volantes de Madureira — Os dois teams para este jogo estão em bôas condições, motivo por que a peleja promette ser deveras interessante.

Praça da Republica x Volantes de Botafogo — Este prelio, como os anteriores, está despertando grande enthusiasmo no seio dos sympathizantes, dada a completa forma em que se encontram ambos os quadros.

O S. C. Rodrigues joga hoje com S. C. Central na Barra do Pirahy

Segue hoje, em carro especial ligado ao 4.50, a embaixada do S. C. Rodrigues, o querido gremio da Liga Graphica, que vae á Barra do Pirahy, a convite do S. C. Central, com o qual disputará um jogo amistoso. Innumeros adeptos e gentis senhorinhas seguirão com a embaixada, que está assim organizada:

Chefes: João Lourenço Filho e Anselmo Rodrigues; director sportivo, Nuno Miranda; juiz — José Gomes.

Os teams são os seguintes:

1º team — Criouleba; Gallego e Tupy; Carestia, Herculano e Walter; Oscar, Bahia, Ignora, Veneno e Azul.

2º team — China; Waldemar e Eduardo; Mineiro, Dadá e Alfredo; Manoel, Waldemiro, China, Fernando e Vicente.

Reservas — Canhoto e W. Bello.

O festival de hoje no campo da A. A. Portugueza

A Associação A. Portugueza organizou para hoje, um festival sportivo em sua praça de sports, sita á rua Moraes e Silva.

A preliminar será travada entre o Jequia e Del Castilho, dois fortes gremios da 2ª Divisão da Amea.

A prova principal reunirá o Carioca F. Club e um forte combinado no qual figurarão elementos do Vasco, Fluminense, America e Olaria.

O scratch está bem constituido e ficou assim organizado: Waldemar (Vasco) — Antonio (Portugueza) e China (Vasco) — Gradim (Olaria), Mamão (Vasco) e Waldo (Fluminense) — Luizinho (São Christovão), Joãosinho (Portugueza), Badu' (Vasco), Irineu (Portugueza) e Gaucho (America).

C. R. do Flamengo

Communica a direcção de athletismo do Club de Regatas do Flamengo aos athletas do seu quadro official e aos novos candidatos ao mesmo, que os exercicios preliminares de preparação athletica serão iniciados domingo, 26, ás 8,30 da do corrente, as 8,30 horas da manhã, na praça de sports do Forte do Vigia (no fim da linha "Leme"), gentilmente cedida pelo seu dd. commandante, capitão Fernando Bruce.

Nesse local serão encontrados o director da secção, sr. Edgard Vasconcellos e o instructor do club, sr. Roberto Fowler, que estarão tambem ao dispôr de quaesquer outros athletas que se apresentarem.

Pede-se a todos os amadores comparecerem munidos de camisa, calção, sapatos de borracha e meias grossas, curtas.

A JOIA NO FLAMENGO

Communicam-nos da secretaria do club, que termina no fim do corrente mez, o praso que a directoria havia marcado para a admissão de socios, sem joias.

Sport Club Diario Carioca

O director sportivo avisa que todos os amadores devem estar ás 10 horas, na séde do S. C. Brasil, afim de tomarem parte no rigoroso treino que será levado a effeito com o gremio da Chacrinha, para a definitiva escolha dos 1º e 2º quadros.

Engenho de Dentro A. Club

Acompanhado de attencioso officio, recebemos da secretaria do campeão da 2ª divisão, o seu permanente sportivo para a temporada de 1933. Gratos.

—

Avisamos aos demais gremios sportivos de nos enviarem os seus permanentes para o corrente anno, afim de facilitarem desa fórma, a nossa tarefa.

Club Athletico Central

De ordem do sr. presidente, convido os senhores conselheiros a comparecerem á reunião do Conselho, a realizar-se no dia 28 do corrente, ás 20 horas.

Assumptos a tratar

a) — Tomar conhecimento da renuncia do secretario geral.

b) — Relatorio da commissão de tomada de contas.

c) — Eleição de cargos vagos na directoria.

CHAMADAS

A direcção sportiva solicita o comparecimento de todos os amadores que têm inscripção e todos aquelles que queiram se inscrever, ao treino que se realizará hoje, domingo, ás 16 horas, no campo da rua Adriano. — O secretario.

Iberico F. Club

Da secretaria do club acima, pedem-nos a seguinte publicação:

"Venho por meio deste, solicitar de v. ex. a gentileza de publicar em seu matutino a seguinte nota:

Em reunião de directoria realizada em 24 do corrente, o presidente, de accordo com os demais directores, resolveu amnistiar todos os associados que se acham em atrazo com este club.

—

Realizando um match amistoso com o S. C. Fluminense em nossa praça de sports, o director de sport pede o comparecimento dos seguintes amadores ás 15 horas e 16 1|2:

Helio — Panella — Quinha — Henrique — José Pedaço — Arnaldo — José Frango — Pedro Góes — Heitor — Jorge e Valentim.

Eulino — Angenor — Bolão — Marinho — Souza — Bolinha — Djalma — Manteiga — Helio — Dádá — Bellarmino.

Reservas todos aquelles não escalados. — Fidelis Nascimento, secretario".

S. C. Castello

A directoria do club previne que hoje não haverá jogo, devido ao baile que se realizou hontem em homenagem ao seu ex-presidente.

Outrosim, avisa que domingo proximo o encontro será com o S. C. DIARIO CARIOCA.

Quinta-feira haverá um treino para os preparativos do jogo de domingo.

S. C. Portugal-Brasil

Para disputarem um match amistoso contra a esquadra do Nacional F. C., no campo do mesmo, hojè, ás 13 horas, na séde: Allemão, Paulo, Barata, Reynaldo, Fausto 1.º, Quincas, Antonio, Meirelles, Russo, Luiz, Manoel, Carlos, Aurelio, Canella, Cuia, Cabelleireira, Pereira, Virgilio, Ignacio, Fausto II, Vicente, Nascara, Mirim, Moderato e Coruja.

A nova directoria do S. C. Pinto Telles

E' a seguinte a nova directoria eleita para dirigir os destinos do S. C. Pinto Telles no corrente anno:

Presidente de honra, sr. Lucena; presidente, Antonio Marques; vice-presidente, Alcides Dutra; 1.º secretario, Tupan Campos; 2.º secretario, Antonio Martins, secretario geral, M. dos Reis; director de sports, Adolpho da Costa e 2.º thesoureiro, Norival Castro.

Pompilho F. C.

O team do Pompilho para enfrentar o Liberdade, no festival do Ataliba A. C. é o seguinte: Manoel; Dunga e Alvaro; Gazolina, Tavares e Dadau; Waldemiro, China, Joaquim, Mario e Voronoff.

Juvenil Delicia x 2.º team do S. C. Independente

Hoje, preliarão no festival do S. C. Independente os dois clubs acima, sendo de esperar-se um jogo bem disputado, pois, estando o Juvenil Delicia invicto, empregará todos os esforços para conservar o titulo que ora ostenta.

O team do Delicia será este: Material; Antonio e Appio; Badé, Miroca e Nelson; Camisa, Rubens, Alberto, Cuica e Otoniel.

João Torquato F. C.

Para o jogo de hoje com o Yankee F. Club, o director sportivo solicita o comparecimento de todos os amadores abaixo escalados, ás 13 horas, na séde

1.º TEAM — Nôno; Santos e Eugenio; Baptista, Nenem e Pimenta; Mauricio, Gregorio, E. Leite, Dede e Raul.

2.º TEAM — Salvador; José e Eduardo; Bahiano; Daniel e Duquinha; Alá, Sylvio, Chapetta, Calau e Rangel.

S. C. Uruguay

Para enfrentar o Cruz de Malta no festival do Campo do Baptista, o director de sports pede o comparecimento dos seguintes amadores: Armando, Aldo, Ernesto, Arthur, Gradim, Lindinho, Danilo, Arantes, Bolinha, Fausto, Lombera, Barreto, Alegria, Néca, na séde, ás 12.30 horas.

BOX

O campo do São Christovão será o local da luta Geo Onori x George Gracie

Está definitivamente resolvido que a grande luta de jiu-jitsu entre o japonez Geo Omori e o brasileiro George Gracie seja disputada no proximo dia 8 de abril no campo do S. Christovão A. Club, á rua Figueira de Mello.

Esse choque vem despertando grande attenção do publico pelo facto de se decidir a supremacia da terrivel arma nipponica entre nós.

Os dois vêm se preparando com carinho para disputarem um encontro encarniçado.

AOS DIRECTORES DE COLLEGIOS

Academico de medicina, com solido conhecimento de diversas materias, offerece-se para leccionar.

Carta para R. Moreira, na "gerencia" deste jornal.

SYPHILIS. RHEUMATISMO?
Só o GRANDE DEPURATIVO DO SANGUE
ELIXIR DE NOGUEIRA
TEM SEU ATTESTADO NA VOZ DO POVO!

CASA DO CABOCLO
"Antigo Theatro S. José"
Direcção de DUQUE
Hoje A's 7.45 — 8.15 e 10 1|2 horas
A Emp. Paschoal Segreto continua a apresentar os seus excellentes espectaculos regionaes com
"Coisas do Sertão"
Arranjo de Duque e Paulo Orlando.
HOJE — Matinée ás 3 e 4 1|2 horas.

BASKET-BALL

Jocelyn Silva vae se inscrever no Tijuca F. C.

Jocelyn Silva, o formidavel guarda de basket do Villa Isabel vinha, ultimamente, sendo assediado pelo Flamengo, America e Tijuca.

O "garoto" constantemente passeiava de automovel, era visto conversando "directoriamente" mas, ao ser inquerido pelo chronista, quem foi que disse que se conseguia saber de qualquer coisa?

Hontem, porém, graças a uma indiscreção de pessôa da familia conseguimos desvendar o resultado das "demarches".

Jocelyn já se decidiu.

O gremio "cajuti" foi quem levou a melhor.

A diplomacia "tijucana" superando as suas "collegas flamenga e americana, integrou em sua representação de bola cesta a pessôa de Jocelyn Silva.

“SPORT DA PELA”
PRAÇA DA REPUBLICA, 67
HOJE E TODOS OS DIAS grandes partidos e quintellas de pelota nesta nova casa de Sport. — Orchestra e bar de primeira ordem, jardim e diversões ao ar livre.
DOMINGOS E FERIADOS DAS 14 A'S 24 HORAS E NOS DIAS UTEIS DAS 17 A'S 24 HORAS.
Todos ao
SPORT DA PELA
PRAÇA DA REPUBLICA, 67

ADVOGADO EM S. PAULO
Dr. PEDRO FRAGA
Causas civeis, commerciaes e criminaes — PRAÇA DA SE', 34-1.º andar. Tel. 2-3235

São Francisco Xavier
Senhora com 3 filhos collegiaes precisa de quarto, ou porão em casa de familia modesta. Resposta a XPTO neste jornal.

No Campo do Modesto F. Club, em Quintino Bocayuva, Estrearão Hoje, os "Pretos" e "Brancos" da Segunda Divisão

CLUBS & FESTAS

O OPIPARO ALMOÇO DE HOJE NO "GRUPO DO CORPO FECHADO" — A PROXIMA FESTA ANNIVERSARIA DO FLOR DO ABACATE — A POSSE DA NOVA DIRECTORIA DA S. R. MUSICAL DE BOMSUCCESSO — OUTRAS NOTAS

Zenny, "irmã" querida e idolatrada do "Corpo Fechado"

GRUPO DO CORPO FECHADO
O bródio confraternizador de hoje

Os macumbeiros do Grupo do Corpo Fechado offerecem hoje aos adeptos da sua seita foliã e carnavalesca um opiparo almoço.

Mas não é um almoço que a gente senta á mesa e come, come até fartar e depois vae se dormir á sésta.

Não, a comida dominical de hoje, dia de descanso, é offerecida ao querido musicista José Luiz de Moraes, "Carminha" e, portanto, deveria obedecer ao ritual da magia negra do qual vamos dar uma ligeira e rapida descripção:

Os irmãos ao entrarem no recinto immaculado da praça Tiradentes deverão vestir-se com os paramentos da seita e em seguida encaminhar-se para a sala do mastigo, tendo antes feito as reverencias de estylo na presença do "pae de santo" João dos Santos que lhe entregará uma cuia com a "santa agua" de Angra dos Reis.

Depois deste "introito" o "cavallo" (medium" póde então comer á bessa tendo o cuidado de não encher a bocca demais para não ser advertido pelos mestres de cerimonias que estarão policiando o refeitorio.

Depois de reconfortado o recipiente estomacal começará então a "macumba" ao som dos "tabaques", dos "afochés" e outros instrumentos entre os quaes estará tambem o violão do homenageado.

Caninha nessa festa lançará a sua nova producção "Quando Deus me ajudar" que é dedicada ao Grupo e será gravada por estes dias em discos Columbia.

As irmãs Gloria, Rosa, Zenny, Adelaide e suas collegas estarão no "templo" ministrando passes nos irmãos que se apresentarem muito "carregados".

Nós, apesar de não inclusos, em meio desta gente que tem parte com o capeta (crédo, cruz, que horror!) iremos, receiosos e cheios de temor, é bem verdade, assistir a tão promissor bródio

ORFEÃO PORTUGUEZ

Em virtude dos factos já divulgados pela imprensa a excursão artistica que o Orfeão Portuguez deveria effectuar hoje á adiantada cidade de Barra do Pirahy foi adiada para o dia 23 de abril.

Os ensaios dos numeros componentes do programma a ser executado na futurosa cidade fluminense continuam, desse modo, bastante concorridos e aprimorando-se cada vez mais.

Encontram a melhor acolhida na nossa culta sociedade a excellente idéa da prestigiosa sociedade, sendo grande o numero de adhesões á lista das pessoas que desejam participar da grandiosa festa de arte.

Continúa na secretaria, á disposição dos interessados a referida lista e qualquer informação poderá ser prestada pelo telephone 4-2870, todas as noites, das 20 ás 22 horas.

AUTOMOBILISTA CLUB

Surgirá dentro de poucos dias, no ambiente recreativo da cidade, uma nova agremiação civil e recreativa que se propõe a divertir e trabalhar pelo engrandecimento do Districto.

A' frente desta nova sociedade encontram-se varios nomes de grande projecção no recreativismo citadino o que nos permitte assegurar um grande successo á novel instituição.

Brevemente publicaremos a relação dos seus iniciadores e a data da sua installação que será effectuada com um grandioso baile em homenagem aos proceres da revolução e aos chronistas carnavalescos.

Podemos adeantar, desde já, que a nova sociedade será presidida pelo sr. Arthur Crillon Filho, chefe de uma das secções da importante firma Oscar Rudge que, dada a sua finalidade resolveu aceitar tão honroso cargo.

FLOR DO ABACATE

Commemorando o seu 27º anniversario, o tri-campeão dos ranchos realizará, no proximo dia 2 do mez de abril um sumptuoso baile.

Nessa noite será feita a inauguração do retrato da sempre lembrada recreativista Enedina Baptista, a querida "Doninha" que todos no "Galho" recordam saudosos.

Essa festa anniversaria vae ser, sem duvida, de um successo lidimo e inconteste, pois as justas sympathias que o auri-verde da rua do Cattete desfruta, nos faz assim asseverar.

A commemoração do natalicio do club de Eloy Pinto, Caneca de Paulo, Daniel Ribeiro, Juventino Silva, Reynaldo Fereira e outros defensores do seu pavilhão, será uma nota destacada no recreativismo da zona sul e mesmo da cidade, pelas gloriosas tradições que o Abacate possue.

EDEN CLUB
O gande baile de hoje

O dia de hoje, é de azafama nos dominios do querido "paraizo" da rua Haddock Lobo, pois os denodados recreativistas ora acampados naquelle reducto, tão bohemico, levam a effeito, hoje á noite, um grandioso baile, ao som da popularissima jazz-band dirigida pela famosa batuta do festejado maestro "Dudu".

A pyramidolesca festa dansante de logo mais, terá inicio ás 20 horas, prolongando-se até ás primeiras horas de amanhã, segunda-feira.

DATA FESTIVA

Transcorre hoje o anniversario natalicio do joven Altau de Aguiar, funccionario das Casas Pernambucanas, filho do nosso companheiro Alvaro de Aguiar, que por esse motivo receberá dos seus amiguinhos e collegas innumeras felicitações.

MUSICAL BOMSUCCESSO

Os espaçosos salões da "Estante" estarão, hoje, radicalmente engalanados e illuminados, afim de ter transcurso a festa da posse de sua nova directoria, que está composta de antigos associados e de recreativistas de valor da zona da Leopoldina.

A sua directoria está constituida da seguinte forma:

Presidente de Honra, dr. Sylvio e Silva; presidente, Jorge Monteiro; vice-presidente, Carlos H. Bueno; 1º secretario, Altino Rosas; 2º secretario, Octavio R. da Costa; 1º thesoureiro, Victor de Barros; 2º thesoureiro, Waldemar Miranda; 1º procurador, Alberto A. da Costa; 2º procurador, Manoel Almeida; Orador official, Rodrigo Capella.

Commissão de Syndicancia: Armando Monteiro, Rubens Vasconcellos e Leandro Corrêa.

Commissão de Finanças — Jayme Pinto, Synval Melgaço e João Ferreira da Silva.

Supplentes: Gastão Miranda, Moacyr Bittencourt e Adelino França.

A solennidade da posse será verificada ás 22 horas e as dansas serão impulsionadas pela conhecida "Jazz São Jorge", que se estenderão até ás 24 horas.

PENHA CLUB
A grande soirée de hoje, á noite

O grandioso espectaculo que a directoria do Penha Club levará a effeito, hoje, á noite, constituirá uma nota de grande realce na vida desta antiga agremiação recreativa leopoldinense.

Subirá á scena a linda comedia "Jogo da Rosa", em tres engraçadissimos actos, intervindo na sua a[illegible]entação, todo o homogeneo co[illegible]nto de amadores que compõe a Secção Theatral desta sociedade.

A julgar pelos preparativos dessa representação, que será em beneficio dos cofres sociaes, se antevê um brilhantismo invulgar, pois não só a enscenação de J. Jacarandá, como o desempenho de seus collegas Arlindo Santos, Leonidas Telles, Antonio Costa, a sempre querida caricata Amelia Jacarandá, a graciosa Margarida Rocha e a applaudida Odette Assumpção, que vae reapparecer ao seu publico, são factores certos e indiscutiveis, que nos permittem tal asserção.

A directoria, orientada pela operosidade do seu novo presidente J. Pinheiro Junior, tem collaborado decididamente para a grandiosidade da soirée de hoje, que terá a presença duma vasta assistencia.

O espectaculo terá inicio ás 20 e meia horas, em ponto.

OLARIA CLUB

Esta acreditada e selecta agremiação da estação de Olaria, abrirá hoje o seu "Palacio", realizando-se mais uma das suas costumadas reuniões dansantes, que será sem duvida alguma grandemente concorrida, com a presença de gentis damas, "habituées" do acatado club.

Os bailados serão constantes e movimentados por una superior jazz-band, e se estenderão até ás 24 horas.

CENTRO GALLEGO
A festa da commissão "Tudo Pelo Centro", no proximo dia 1º de abril

Depois que a nova directoria tomou conta dos destinos do Centro Gallego, veterana sociedade hespanhola recreativa e beneficente, os socios que compõem o seu quadro social estão de parabens, pois, fazendo jús á confiança nelles depositada pela assembléa geral, a directoria em peso tudo faz para augmentar o seu quadro social e dar aos seus associados e familias todas as regalias a seu alcance, para assim poder conggregar em séu seio toda a collectividade hispanica que reside nesta capital.

Rosa Gomes, uma flor que ornamenta o "Corpo Fechado"

Por um grupo de jovens enthusiastas pelo que se diz bem estar dos socios, constituiram uma commissão denominada "Tudo Pelo Centro", que no proximo dia 1º de abril dará uma feta a capricho, e para a qual não poupam esforços, pois; esperam dar á mesma um cunho de certo realce para que todos em geral nesse dia se sintam satisfeitos e guardem uma grata recordação.

A commissão de que falámos é composta dos socios e membros da directoria do Centro, srs. Luis Vasquez Alvarez, Manuel Nunez, Benjamin Gonzalez y Celso Rodriguez, os quaes estarão á disposição de qualquer socio ou interessado nesta festa para maiores esclarecimentos.

Haverá convites especiaes com a commissão na secretaria do Centro, sendo que os senhores socios e suas familias terão ingresso com o recibo 3 ou 4 e carteira social. Se exigirá traje completo.

NOTA — Os ensaios de baile nas quartas-feiras serão impulsionados por excellente orchestra das 20 1|2 ás 22 1|2 horas.

ENDIABRADOS DE RAMOS

Os valentes rapazes que dirigem actualmente a "Caverna", não esmorecem nunca, realizando encantadoras festas, como será fatalmente a que hoje se realiza nos espaçosos salões do querido club.

Uma excellente "jazz-band", sob a direcção do conhecido musicista Pequenino, dará animação aos bailados, até ás 24 horas.

DUAS POR DIA

— De maneiras, — dizia o sportista Antonio Velloso ao Enfiado — que, quando houve o diluvio, eu estava de relações cortadas com Noé, que não permittiu a entrada na sua arca...

— E o que foi que você fez? Como foi que você se salvou?!

— Ora, na minha "canôa"...

* * *

— "Seu" H. Pito, você precisa tomar cuidado que a gente do "Corpo Fechado" vae lhe fazer uma moamba.

— Não faz mal, "seu" K. Rapeta. Isso não são papas p'ra mim. Eu não tomo "conhecimento" do "despacho".

O BAILE DE VICTORIA DO "TOMÁRA QUE CHOVA"

O QUE DELIBEROU A COMMISSÃO DE FESTAS DO NOVEL RANCHO, CAMPEÃO DE HARMONIA

O glorioso rancho que tem á sua frente os incansaveis directores Simião Antonio dos Prazeres, Miguel Cardoso e Henrique Candido de Souza, vae realizar a sua Festa da Victoria, no sabbado, 8 de abril, com excepcional e encantadora pompa.

A festa que transcorrerá num cunho altamente expressivo da pujança do pessoal do "Guarda-Chuva" terá o concurso da Commissão especialmente escalada, composta dos foliões João Paiva, Rimus Prazeres, Antonio Bernardo da Silva, Guilherme Flores, Aristides de Lima, Manoel Moraes, Raymundo de Freitas, Manoel Oliveira, Honorina Dantas, Mayta Prazeres, Damiana Lemos Braga, Beatriz Mallet, Geralda Moreira, Zezé de Oliveira, Maria de Lourdes Alves, Maria José de Azevedo, Paulina Altanira Geruza Lopes, Djanira Mallet, Paula Martins, Cecilia Silva, Ottilia Moreira, Maria da Conceição, Iracema Silva, Albertina Paulino, Alaide Paulino, Conceição Dias, Odette Mendonça, Maria de Souza Bernardo, Marina Nolasco e Maria de Alcantara.

Durante a festa, será realizada a cerimonia de baptismo do pavilhão offertado pelas gremistas do novel rancho, servindo de paranympho o novel grande club "Congresso dos Fenianos", que será representado pela sua incansavel directoria. O corpo coral e orchestral do "Tomára que chova" executará durante a cerimonia varias marchas da autoria de R. Prazeres. Seguirá o programma, o baptismo da nova flammula do rancho que terá como paranympho o sr. dr. Virgilio de Mello Franco, do Ministerio das Relações Exteriores. A flammula que é offertada pelos srs. Semião Prazeres, Miguel Cardoso, Henrique de Souza, Rimus Prazeres, Arthur Menezes dos Santos, João Pereira e Guilherme Flores, está sendo bordada a ouro pela exima bordadeira d. Ruth Antunes Barreto, que tambem bordou o estandarte do rancho. Todas as cerimonias apresentarão um cunho especial dado o bom gosto dos rapazes e damas que compõem o "Guarda-Chuva".

A Commissão de Festas escalou para o Baile da Victoria as seguintes commissões: Direcção Geral: Simião Prazeres, Miguel Cardoso e Henrique de Souza; direcção geral dos festejos: João Paiva; recepção: Rimus Prazeres, Honorina Dantas, Mayta Prazeres, Damiana Lemos Braga e Beatriz Mallet. Imprensa: Raymundo Freitas e Manoel Moraes, Zezé de Oliveira, Maria de Lourdes Alves, Maria José de Azevedo e Paulina Altanir. Porta: Guilherme Flores e Manoel de Oliveira, Geruza Lopes, Djanira Mallet, Paula Martins e Cecilia Silva. Salão: Aristides Lima, Geralda Moreira, Maria da Conceição, Ottilia Moreira e Iracema Silva; buffet: Antonio Bernardo da Silva, Conceição Dias, Albertina Paulino, Odette Mendonça e Alayde Paulino; e toilette: Maria de Souza Bernardo, Marina Nolasco e Maria de Alcantara.

Cada commissão será chefiada por um membro da commissão de festas e as damas apresentarão toilettes de cores combinadas em cada grupo.

Abrilhantarão a festa dois jazz-bands especialmente contratados, além de uma banda de musica que saudará os convidados especiaes á entrada da séde que apresentará farta e cambiante illuminação e ornamentação.

A séde apresentará artistica e scenographica decoração devida ao pincel de Guilherme Flores que irá transformar o "Guarda-Chuva" em um recanto do Paraiso.

A's damas serão offertados pequenos frascos de extractos finos, como recordação de tão bella festa.

Antes do baile que terá inicio ás 22 horas, a commissão de festas incorporada á muitos associados e admiradores do rancho, irá em automoveis, a redacção do "Jornal do Brasil", buscar o rico bronze que sagrou o "Tomára que chova" Campeão de Harmonia em 1933 e, aproveitando o ensejo, conduzirá á séde, o chronista "Picareta" que será o patrono da entrega do premio na cerimonia especial que se realizará na séde, com a presença das sociedades co-irmãs convidadas, do Congresso dos Fenianos, dos convidados officiaes e o rancho incorporado.

A festa da victoria do "benjamin" dos ranchos cariocas, vae constituir, pois, um grande acontecimento que irá agitar os meios carnavalescos, provando que os foliões do rancho da rua Haddock Lobo, sabem fazer uma "fuzarca" com todos os requisitos do metier.

Curso Pratico de Agronomia

Gratuito

Hoje em dia, quem quizer vencer na vida, tem de prepararse para a luta, instruindo-se o mais possivel, afim de competir com os seus semelhantes, que puderam frequentar academias.

O cidadão que não tivesse recursos para cursar boas escolas, via-se na imminencia de se confundir com a mediocridade, até que a Assistencia Rural Brasileira, por intermedio de seu orgão official "Correio Rural", veiu resolver esta situação.

"Correio Rural" offerece opportunidade, a todos, de se instruirem. Elle está divulgando um curso pratico de Agronomia, que prestará extraordinario auxilio ás classes agricolas.

Recommendamos aos nossos leitores procurarem informações na Secretaria da Assistencia Rural, á Avenida Rio Branco n.º 173-2.º, certo que encontrarão reaes proveitos, com os ensinamentos do "Correio Rural".

Atheneu Dramatico Suburbano

Convido os socios a se reunirem no dia 3 de abril do corrente anno, ás 20 1|2 horas na séde do Atheneu, á rua Cirne Maia, 121, para discussão de interesse social.

Rio, 25 de março de 1933.

João Gonçalves da Silva — (Depositario da extincta directoria).

Syndicato Enfermeiral Brasileiro

Cada dia que passa, augmenta mais e mais o enthusiasmo no seio dos componentes da novel e futurosa agremiação dos nossos enfermeiros, preoccupados com a necessaria arregimentação para a indispensavel defesa de seus interesses. Seus dirigentes não têm poupado esforços, afim de que, a solennidade da posse dos novos directores seja revestida do maior brilhantismo. Graças á sabia orientação imprimida de inicio, pela distincta senhora Idalia de Araujo Porto Alegre, actualmente dirigindo os destinos dessa associação, constitue o Syndicato Enfermeiral Brasileiro, um dos mais destacados nucleos trabalhistas existentes em nossa capital. Com a maior pompa e solennidade será empossada no vindouro dia 28 de abril, a sua primeira directoria, cuja organização é a seguinte:

Presidente: Christiano Meyer; 1º vice-presidente, Orlando Lima; 2º vice-presidente, senhorinha Zelia Mattos; 1º secretario, sra. Laura Mello; 2º secretario, Clodoaldo Souza Corrêa; 1º thesoureiro, Oscar Hermelino Ribeiro; 2º thesoureiro, senhorinha Mathilde Wamosy; procurador, Gregorio Ferreira Jatobá.

Conselho fiscal — Edmundo Pereira de Souza, (do H. C. E.), Lourival de Deus e Costa (H. C. M.), Antonietta De Lucas (C. V. B.), Dulce Wamosy (H. P. S.), Castorina Pinheiro de Menezes (Amb. R. Corrêa), Hilda de Oliveira (G. E. Escolares) e Palmyra Dias Guimarães (C. E. Dentro).

O local escolhido para a realização dessa festividade é a ampla e luxuosa séde do Gremio Floriano Peixoto, á rua General Camara 256, onde tambem o Syndicato ficará definitivamente installado.

Os salões apresentarão nesse dia artistica e original ornamentação, trabalho este entregue á proficiencia da commissão que para tal é composta das senhorinhas Zelia Mattos, Mathilde Wamosy, Castorina Pinheiro Guimarães e sr. Gregorio Ferreira Jatobá.

A' imprensa e demais convidados serão prestadas excepcionaes homenagens por uma commissão constituida dos srs.: Orlando Lima, Gumercindo Monteiro e Clodoaldo de Souza Corrêa.

O bem cuidado programma está assim elaborado:

1ª parte — Leitura da acta, expediente e relatorio da directoria provisoria.

2ª parte — Solennidade do acto de posse dos novos directores.

3ª parte — Instructiva palestra profissional pelo illustre e conhecido clinico dr. Messias do Carmo.

4ª parte — Homenagem á imprensa e proclamação do orgão official do Syndicato DIARIO CARIOCA.

Ultima parte — Farto e variado lunch aos presentes.

Estarão presentes ao acto destacadas figuras do mundo official e pessoas de relevo em nosso "set" social especialmente convidadas.

CONTRA OS MALES ESTOMACAES

Si V. S. soffre de azias, eructações, vomitos, dilatações ou azedumes, si depois de cada refeição sente dôres na região epigastrica, experimente a Magnesia Bisurada. Quasi todos os males do estomago são originados pelo excesso de acidez do succo gastrico, e a Magnesia Bisurada faz cessar a inflammação das mucosas provocada pela fermentação dos alimentos, e impede a intoxicação do estomago. A Magnesia Bisurada, o verdadeiro remedio alcalino que pode ser tolerado mesmo pelos estomagos mais delicados, encontra-se á venda em todas as pharmacias.

A construcção do Aero porto do Rio de Janeiro

ASSIGNATURA DA AREA DO TERRENO NA PONTA DO CALABOUÇO

O dr. Fernando Brandão que responde pelo expediente do Ministerio da Viação, attendendo a solicitação do Interventor no Districto Federal resolveu designar o engenheiro Cesar Grillo, director do Departamento de Aeronautica Civil para por parte do Ministerio, assignar na Prefeitura o termo de cessão da area do terreno necessario na Ponta do Calabouço, destinada á construcção do Aeroporto do Rio de Janeiro.

A assignatura deverá ser feita na proxima semana.

O U R O

Joias, brilhantes, prataria, cautelas Monte Soccorro. Compra-se pelo maior preço. JOALHERIA S. FRANCISCO. Largo de S. Francisco, 19 junto a igreja

USAE O CREME DENTIFRICIO

Prophylactica

Espumante, Refrigerante para a bocca e Agradavel no sabor

O CREME DENTIFRICIO "PROPHYLACTICO" DEVE USAR-SE PARA O BRANQUEIAMENTO DOS DENTES E CONSERVAÇÃO DO ESMALTE.

Está provado que o creme dentifricio PROPHYLACTICO produz a prophylaxia da bocca e a belleza dos dentes e evita a sua destruição.

A' venda em todas as casas de primeira ordem, em todos os Estados do Brasil e na

PERFUMARIA KANITZ

RUA 7 DE SETEMBRO, 127 e 129

A PEDIDOS

A Questão da Seda Vegetal

COM VISTAS A' COMMISSÃO REVISORA DE TARIFAS

Dentro de poucos dias será submettida ao exame da Commissão Revisora de Tarifas, a questão da taxação da seda vegetal (rayon), assumpto de magna importancia para a industria de malharia, meias e tecidos.

E', pois, de toda opportunidade a publicação do memorial dirigido áquella Commissão, sobre a projectada modificação das tarifas que incidem sobre a Classe 17ª — Seda.

"Illmos. Srs. Presidente e Demais Membros da Commissão Revisora das Tarifas Aduaneiras.

Os abaixo assignados, tendo tomado conhecimento das modificações projectadas para a Classe 17ª — SEDA — conforme publicação feita no "Diario Official", de 15 de outubro de 1932, vêm solicitar vossa attenção para suas observações e apresentar suas suggestões relativamente á seda vegetal.

A Tarifa alfandegaria relativa á seda, feita em tempo em que não se cogitava de seda vegetal, foi destinada a taxar os productos de seda animal. Nella nunca houve, pois, classificação para a seda vegetal. Quando se importou a seda chamada artificial, mais propriamente seda vegetal e mesmo em alguns paizes conhecida pela denominação exclusiva de "RAYON", foi ella impropriamente classificada, por analogia, como seda animal, pagando as mesmas taxas, e assim tem continuado até hoje.

Tratando-se, porém, agora, de rever as Tarifas e publicando essa Commissão seus projectos para receberem suggestões, o momento é opportuno para se reformar essa classificação que, além de injusta é tambem prejudicial, por antieconomica, chegando suas consequencias a perturbar o bom andamento de varias industrias nacionaes.

A classificação é injusta porque:

1º — Não é baseada em qualquer criterio que attenda, como deveria attender, á materia prima de que se constitue a seda vegetal, comparada com a de que se constitue a seda animal. Esta é proveniente do producto animal do bicho da seda, a outra resulta da transformação, por meios chimicos, da cellulose de madeira ou, por vezes, de residuos de algodão. Uma é de origem animal, a outra de origem puramente vegetal.

Por sua propria natureza são, pois, coisas muito diversas e não ha como assemelhal-as.

2º — Porque, em virtude da origem diversa, o fio da seda animal é muito mais caro que o da seda vegetal. A seda animal foi sempre um producto de luxo, geralmente privilegio das classes abastadas. O fio de seda vegetal, ao contrario, é destinado a proporcionar conforto aos que não dispõem de meios para acquisição dos productos de seda animal. A larga diffusão da seda vegetal e o augmento vertiginoso de seu consumo pelo mundo inteiro, deve-se justamente a seu preço baixo, aceitavel por todas as classes sociaes.

O preço actual de um kilo de fio de seda animal, de 8 cabos, posto CIF Rio de Janeiro, é de cerca de $7,50, ou sejam, ao cambio de 13$310 por dollar, 99$825.

O preço de um kilo de fio de seda vegetal, 150 deniers, posto CIF Rio de Janeiro, é de cerca de $1.00, ou sejam 13$310.

Temos, portanto, o fio de seda animal valendo sete vezes e meia mais do que o de seda vegetal.

Pois bem: a tarifa alfandegaria, feita para a seda animal, está sendo applicada á seda vegetal e por conseguinte taxando com o mesmo imposto um producto que vale sete vezes e meia menos do que aquelle para o qual foi criada.

A comparação dos algarismos representativos desses direitos é simplesmente edificante:

Sendo um kilo de fio de seda taxado actualmente a 5$000, ouro, temos, calculado o mil réis ouro a 7$270, a despesa alfandegaria de cerca de 29$000 papel. Essa despesa, applicada ao fio de seda animal, que custa por kilo CIF Rio de Janeiro Réis 99$825, representa 29 por cento do preço da mercadoria importada. Applicada, porem, como está sendo, ao fio de seda vegetal, que custa por kilo CIF Rio de Janeiro, Rs. 13$310, representa mais de 210 por cento do valor da mercadoria.

Temos, pois, uma mercadoria cara, de luxo, que paga direitos correspondentes a 29 por cento de seu valor e uma mercadoria barata, usada sobretudo pelas classes pobres, pagando mais de 210 por cento de seu custo. Não pode haver injustiça mais flagrante.

(Continúa).

COMPRE SEU

LOTE ou SITIO

na S. A. FAZENDAS CITROLANDIA. Optimas terras para todas as culturas. Preços sem concorrencia.

PRESTAÇÕES DESDE 10$000

Informações: Rua Ourives, 41-1.º — Phone: 3-2373

Na Policia Central

DELEGACIA DE DIA

Está hoje de dia o 1º delegado auxiliar dr. Brandão Filho.

CONCURSO PARA COMMISSARIO DE POLICIA

O capitão chefe de policia, esteve estudando os papeis remettidos pelo secretario do Concurso dr. Carlos Santos, afim de determinar as necessarias providencias para a realização do mesmo na proxima semana.

O chefe de policia deverá nomear amanhã o presidente da banca, examinadora.

Segundo, fomos informados, será nomeado presidente, o dr. Miranda Netto 2º delegado auxiliar.

O CHEFE DE POLICIA VAE INSPECCIONAR OS DISTRICTOS

Tendo chegado ao conhecimento do chefe de policia que alguns delegados de districtos abandonam as suas delegacias, deixando os serviços para os commissarios inspectores e permanecem parte do dia, nos corredores da Policia Central, sem serem chamados pelas autoridades superiores, irá fazer visitas permanentes aos districtos, afim de conhecer o movimento das mesmas.

MAIS TRANSFERENCIAS DE DELEGADO

O chefe de policia, de accordo com a Reforma da Policia, deverá fazer o rodizio de outros delegados de districto afim de que os mesmos sirvam nos districtos dos suburbios e ilhas.

No Departamento dos Correios e Telegraphos

O director geral dos Correios e Telegraphos, de Junqueira Aires, assignou portaria, determinando a installação dos serviços da 9ª secção da Directoria Regional do Districto Federal, ficando o director regional autorizado a providenciar a transferencia dos serviços aereos, expressos e de rapido que devem ser executados pela nova secção com a celeridade exigida pela sua natureza urgente.

PARA CAMBIO — moedas, cheques, letras de exportação; Titulos — no Rio, em S. Paulo, Santos e em Minas Geraes; Café, em geral e informações Financeiras e Estatisticas.

PROCURE "C. I. T. A."

RUA DA CANDELARIA, 78 — TEL.: 3-3861

INFORMAÇÕES FINANCEIRAS E COMMERCIAES

CAMBIO

O mercado de cambio abriu e funccionou hontem com as seguintes tabellas apresentadas pelo Banco do Brasil.

PARA SAQUES

	A vista
Londres	45$640
Paris	$540
Zurich	2$645
Hamburgo	3$275
Milão	$700
Lisboa	$450
Madrid	1$160
Bruxellas	1$910
Nova York	13$300
Buenos Aires	3$505
Montevidéo	6$460

	A 90 div.
Londres	46$056

PARA COMPRAS

	A 90 div
Libra	44$750
Dollar	12$920
Franco	$510
Lira	$660
Marco	3$050

	A vista
Libra	45$150
Dollar	13$045
Franco	$515
Lira	$670
Marco	3$135

	Cabo
Libra	45$350
Dollar	13$090

O vale ouro por 1$, foi cotado á ... 7$264

CAMARA SYNDICAL DOS CORRETORES

Curso official do cambio e moedas metallicas

Praça	90 div
S|Londres	45$646,359
	5 33|128

Praças	A vista
S|Londres	46$056,971
	5 27|128
S|Paris	$540
S|Italia	$700
S|Allemanha	3$265
S|Portugal	$432
S|Belgica (papel)	—
S|Belgica (ouro)	1$910
S|Hespanha	1$160
S|Suissa	2$665
S|Suecia	—
S|Noruega	—
S|Dinamarca	—
S|Syria e Palestina	—
S|Theco Slovaquia	$410
S|Nova York	13$300
S|Montevidéo	6$460
S|B. Aires (peso papel)	3$505
S|B. Aires (peso ouro)	—
S|Hollanda (florim)	5$530
S|Japão (yen)	3$110
S|Rumania	—
S|Austria	—
S|Canadá	—
S|Chile	—
Vales ouro por 1$	7$264

MOEDAS

Lira	1$130
Escudo (papel)	$710

CAMBIO EM LONDRES

A abertura de cambio de hontem em Londres foi a seguinte:

S|N. York	3.43 1|8
S|Berlim	14.55
S|Paris	87.25
S|Amsterdam	8.52
S|Zurich	17.77
S|Madrid	40.56
S|Genova	66.87
S|Bruxellas	24.50

CAFE'

O mercado de café disponivel, desenvolveu-se, hontem, em posição sustentado e tendo um numero de negocios realizados muito limitado de casas exportadoras classificando, fazendo poucas offertas e francamente em declinio, difficultado os negocios que attingiram a um volume sem maior importancia.

No Centro de Commercio de Café, foram vendidos até ás 10 horas e meia, 4.168 saccas e 241 saccas vendidas na parte da tarde, perfazendo um total do dia de 4.409 saccas. O disponivel do typo 7 ficou mantido na base de 11$500 por dez kilos de café, e os diversos typos vigoraram os seguintes preços por 10 kilos de café.

Typo 3, 13$100; typo 4, 12$700; typo 5, 12$300; typo 6, 11$900; typo 7, 11$500 e typo 8, 10$900.

Pauta (20 a 26|3). Imposto ouro (Minas), 3$000. Imposto ouro (E. Rio), 5$000.

ENTRADAS, EMBARQUES E EXISTENCIA DE CAFE' NA PRAÇA DO RIO DE JANEIRO EM 25 DE MARÇO DE 1933

Entradas: pela E. F. C. do Brasil, de S. Paulo, 3.016; de Minas, 817. Total: 3.633; pela E. F. Leopoldina, de Minas, 4.372; pela A. G. Carioca, de Minas, 2.125; Arm. Reg. Rio, do Rio de Janeiro, 1.625; Arm. Reg. Nictheroy, do Rio de Janeiro, 1.625; A. G. Esp. Santo e Minas, do Espirito Santo, 750. Sommas das entradas: de São Paulo, 3.016; de Minas, 7.314; do Rio de Janeiro, 3.250; do Espirito Santo, 750. Total: 14.330. Existencia anterior, di a24, 438.247.

Existencia anterioreS

Existencia anterior — dia 24 438.247.

Europa — Oéste e Norte. 13.113; Europa — Sul e Léste, 1.482; Africa — Oéste e Norte, 1.639; Asia, 523; Cabotagem Sul, 503. Somma dos embarques: 17.250; retirado do mercado, 4.234; consumo local diario, 500. Total: 21.994. Existencia ás 17 horas, 430.583.

ASSUCAR

Este mercado do disponivel nos trabalhos de hontem desenvolveu-se, tendo os diversos typos com os preços inalterados. O mercado a termo não funccionou. Para diversos typos vigoraram os seguintes preços por sacco de 60 kilos de assucar.

Branco crystal, de 56$000 a 57$000. Crystal amarello, de 46$000 a 47$000. Mascavinho, nominal. Mascavos, de 36$000 a 38$000.

MOVIMENTO ESTATISTICO

O movimento estatistico do dia 24 constou do seguinte: Entraram 3.533 saccas, sendo 1.700 de Pernambuco, 1.000 de Maceió e 833 de Campos. Sairam 6.591 saccas e ficaram em existencia 161.843 saccas.

EM SÃO PAULO

(Mercado disponivel)

O disponivel da Bolsa de Mercadorias de S. Paulo, regulou calmo p| todas as qualidades de assucar com as seguintes cotações em vigor: Refinado Filtrado especial, comp. 67$000, vend. 68$000; de primeira, comp. 65$000, vend. 66$000.

Crystal bom e secco: Comp. p|60 kilos, nominal; da Bahia, de Pernambuco, de Maceió, de Campos, comp. 57$000; vend. 58$000.

Moido: Comp. p|58 kilos, 58$500; vend. 59$000.

Somenos: Comp. p|60 kilos, 47$500; vend. 48$500.

Mascavos: Comp. p|60 kilos, 35$000; vend. 36$000.

EM PERNAMBUCO

(Mercado disponivel)

O mercado de assucar disponivel amontoado em armazens, regulou calmo p|todas as qualidades de assucar com as seguintes cotações em vigor: Brutos seccos, 5$000 a 5$300; srystaes, s|cotados. As demais qualidades s|cotação.

MOVIMENTO ESTATISTICO

Entradas: As entradas constaram de 7.100 saccas de 60 kilos, e que, desde 1º de setembro sommaram 3.519.000 saccas. Exportação: A exportação constou de 300 scs. de 60 kilos para o Rio de Janeiro, 5.000 saccas, para Santos e 1.000 para outros portos do Sul do Brasil. Existencia: A existencia constou de 534.500 scs. de 60 kilos.

ALGODÃO

O mercado do disponivel de algodão transcorreu ainda hontem em posição calma, tendo os diversos typos ficado com os preços inalterados. O mercado a termo não funccionou. Para diversos typos vigoraram os seguintes preços por dez kilos de algodão: Fibra longa — typo sedó — typo 3, de 64$000 a 65$; typo 4, de 61$000 a 62$000. Fibra media — sertões — typo 3, de 62$000 a 63$000; typo 5, de 57$000 a 58$000. — Ceará — typo 3, de 58$000 a 59$000; typo 5, de 56$000 a 57$000 — Fibra curta — mattas — typo 3, de 51$000 a 52$000; typo 5, de 49$000 a 50$, Paulistas — typo 3, de 40$000 a 41$000; typo 5, de 39$000 a 40$.

MOVIMENTO ESTATISTICO

O movimento estatistico constou do seguinte:

entraram 2.072 fardos, sendo 1.055 do Maranhão, 71 de Pernambuco, 421 do Pará; e 525 de João Pessôa. Sairam 157 fardos e ficaram em "stock" 29.175 fardos.

EM SÃO PAULO

(Mercado disponivel)

... Algodão em caroço: regulou sem cotação: typo da Bolsa de Mercadorias: o algodão n. 5 (da Bolsa de S. Paulo) regulou com compradores a 55$000 e vendedores a 57$000.

Caroço de algodão: regulou sem cotação.

EM PERNAMBUCO

(Mercado disponivel)

O mercado de algodão disponivel regulou fraco com compradores de primeira sorte a 72$000 sem vendedores.

MOVIMENTO ESTATISTICO

Entradas: as entradas constaram de 1.900 scs. de 80 kilos, e que, desde 1º de setembro sommaram 73.800.

Exportação: a exportação constou da... Existencia: não houve.

TITULOS

O mercado de titulos esteve, hontem, pouco movimentado, tendo effectuado os seguintes negocios realizados na Bolsa de Fundos Publicos:

APOLICES

6 — Unificadas de 1:000$ — 820$; 2 — Div. emissões nom. 1:000$ — 820$; 2 — Div. emissões port. 1:000$ — 814$; 9 — idem idem idem — 815$; 4 — idem idem — 816$; 1 — idem idem idem — 818$; 8 — idem idem — 819$; 20 — Municipaes 1906 nom. — 150$; 7 — idem 1917 port. — 150$000; 150 — idem 1920 port. — 150$; 500 — idem (D. 3264) port. — 160$500; 150 — Est. de Minas (D. 9716) 7 °|° — 830$000; 33 — idem idem idem (D. 9511) 7 °|° — 835$; 7 — Obrig. de Minas 9 °|° 500$ — 516$500; 100 — idem idem 1:000$ — 1:033$; 50 — idem idem idem — 1:033$; 50 — Est. do Rio 4 °|° port. — 103$000.

ACÇÕES

5 — Banco do Brasil — 390$; 33 — Letras Banco Credito Real de Minas — 185$.

DEBENTURES

25 — Docas de Santos ... 189$500; 410 — idem idem ... 190$; 100 — Manufactura Fluminense — 180$000.

Preço de gado em Barretos

Gado gordo: especial de 12$ a 12$500 por arroba; typo commum de 12$; Gado magro: Leve para engordar, de 110$000 a 120$ por cabeça.

Mercado em Matto Grosso — Poucos negocios, o preço foi de 80$ a 90$ por cabeça.

Mercado de Couros — Bois de 1ª qualidade 1$000 o kilo. Cêbo comestivel $950 o kilo.

Mercado de Cêbo — Cêbo de 1ª qualidade 1$200 o kilo. Cêbo comestivel 1$300 o kilo.

Mercado de Porcos — Em Osasco: Porcos gordos de 19$ a 20$ por arroba; Porcos enxutos de 18$ a 19$ por cabeça; Em Itararé: Porcos gordos de 14$ a 17$ por arroba.

Que Deseja Lêr No Seu Jornal ?

Commercio e Industria — Agricultura — Esportes — Sciencias e Artes ?

SEJA qual fôr o assumpto que lhe interesse, V. S. o encontrará sempre no "O ESTADO DE S. PAULO", jornal completo e de grande circulação no Brasil. Possue um serviço directo de informações diarias e de suas succursaes no Rio e no Interior. Noticiario abundante e de interesse geral. Correspondencias telegraphicas do Brasil e do Exterior. Optima collaboração nacional e estrangeira. Feitura graphica attrahente. Rapido e pontual serviço de expedição para o Interior e de entrega aos assignantes da Capital.

Excellente supplemento semanal todo illustrado em rotogravura

Assignatura annual do "O ESTADO DE SÃO PAULO" 60$000

Para annuncios e assignaturas deste ou de qualquer outro jornal dirijam-se á

A ECLECTICA

RIO DE JANEIRO: Av. R. Branco, 137-1.º — Telephs. 3-5206 e 3-1451

S. PAULO: R. 3 de Dezembro, 12 — Telephs. 2-0370 e 2-2402

TITULOS PROTESTADOS

No Cartorio do 1º Officio EM 21-3-933

Port., C. Wanderley & Cia. Ltda.; Dev., Victorio Miglieta — Duplicata 224$000.

Port., Zusman Cohen & Aizenberg; Dev., Eulino Marques — Duplicata 120$000.

Port., Bank London & South America Ltda.; Emit., A. E. Costa — Promissoria 5:108$900.

Port., A. F. Costa; Emit., dr. Benjamin E. Corrêa do Lago — Promissoria de 1:500$. saldo de 500$000.

Port., A. F. Costa; Emit., dr. Benjamin E. Corrêa do Lago — Promissoria 1:635$000.

Port., Banco Germanico; Devedor, Costa Pinto & Cia. — Duplicata 1:127$750.

Port., The British Bank, mandatario; Dev., A. M. Queiroz & Cia. — Duplicata de 1:298$300.

Port., Borges & Irmão; Dev. Celso Nunes — Promissoria de 271$000, pelo saldo de 135$400.

Port., Borges & Irmão; Emit. A. M. Queiroz & Cia. — Promissoria 1:000$000; Port., Borges & Irmão; Dev., Mario Vaz — Duplicata de 536$000, pelo saldo de 134$000.

No Cartorio do 2º Officio

Port., Banco Ultramarino; Dev., Lourenço & Peixoto — Duplicata 1:060$000.

Port., Camillo Mourão & Cia.; Dev., A. Fernandes — Duplicata 461$400.

Port., Banco Germanico, mandatario; Dev., Fortes & Cia. — Promissoria 425$000.

Port., Banco Boavista, mandatario; Dev., Gabriel Nascimento & Cia. — Duplicata de 2:137$750.

Port., Banco Boavista, mandatario; Dev., Viuva Burich & Filho — Duplicata 269$700.

Port., Banco do Brasil; Dev., Euclides B. de Macedo; End., Adalberto Araujo & Cia. Ltda.; Aval., Carlos Osternach & Cia. — Duplicata 673$800.

No Cartorio do 3º Officio

Port., C. Muniz; Dev., Nery & Cia. Ltda. — Duplicata (25 °|°) 2:325$000.

Port., J. Moreira & Lopes; Dev., Idel Halfen — Duplicata de 648$000, pelo saldo de réis 324$000.

Port., Richard Meyer & Cia.; Dev., Gabriel Nascimento & Cia. (2ª prest. 25 °|°) — Duplicata 9:638$400.

Port., Banco Hypothecario; Dev., Elias N. Attalla — Duplicata 800$000.

Port., Borges & Irmão; Emit. Vianna Ramos & Cia. (3ª prestação) — Promissoria de 395$800, saldo de 98$850.

Port., Borges & Irmão; Emit. Candreva & Rivera — Promissoria (50 °|°) 651$600.

Port., Borges & Irmão; Emit. Mario Vaz (2ª prest. 25 °|°) — Promissoria 651$000.

Editaes dos cartorios de Protesto — Estão sendo convidadas a comparecer aos cartorios de Protesto de Letras e Titulos, as pessoas e firmas abaixo indicadas:

Ao Cartorio do 1º Officio — Antonio Coelho de Mattos & Cia., Francisco Pinheiro Amorim, Renato de Azevedo Amorim, Francisco de Azevedo.

Ao Cartorio do 2º Officio — Hugo Guimarães dos Santos, Cia. Internacional de Representações, Octavio da Costa Machado, Bernardo Cesar de Berredo Carneiro, Armando Dias Soares, inventariante de Francisco Pinto Soares.

Ao Cartorio do 3º Officio — E. Muller, Manoel Lourenço Ferreira, Antonio Lourenço Ferreira, Corrêa Alves & Cia.

Movimento forense

ALBERTO BRITO & CIA. — O juiz da 2.ª Vara decretou a fallencia desta firma, estabelecida á rua 7 de Setembro, 51, com o commercio de louças, attendendo á confissão de insolvencia da mesma. O termo legal retroagiu a 12 de fevereiro ultimo, marcado o praso de 20 dias para habilitações de creditos, designado o dia 5 de junho proximo para a assembléa de credores e nomeados syndicos os credores Tavares Paes & Cia. A passivo declarado é de 353:820$020. A firma ora fallida tem o seu contrato vigorante registado na Junta Commercial, eesde 14 de novembro de 1931, com o capital declarado de 160:000$000, contribuido pelos socios Alberto Nunes de Brito, José Francisco do Amaral Cardoso, solidarios, e João Antonio da Costa, commanditario.

MANOEL FERREIRA DA CONCEIÇÃO — O juiz da 3.ª Vara decretou a fallencia deste negociante, estabelecido á rua Torres Homem, 328, attendendo á confissão de insolvencia do mesmo. O termo legal retroagiu a 12 de fevereiro ultimo, marcado o praso de 20 dias para habilitações de creditos, designado o dia 10 de junho proximo para a assembléa de credores e nomeados syndicos Thomé & Cia. O passivo declarado é de 28:315$800. O negociante ora fallido tem a sua firma registada na Junta Commercial desde 1-8-1932, com o capital declarado de 5:000$000.

LOURENÇO & PEIXOTO — O juiz da 1.ª Vara decretou a fallencia desta firma, estabelecida á Av. Suburbana, 3088, com o commercio de calçados, attendendo á confissão de insolvencia do mesmo. O termo legal retroagiu a 11 de fevereiro ultimo, marcado o praso de 20 dias para habilitações de creditos, designado o dia 19 de maio proximo para a assembléa de credores e nomeado syndico o credor Augusto Paes de Souza. A firma ora fallida tem o seu contrato vigorante registado na Junta Commercial desde 26 de janeiro de 1931, com o capital declarado de réis.... 20:000$000, contribuido pelos socios solidarios Ernesto Lourenço da Silva e José Fernandes Peixoto.

Dr. Newton Motta

Medico

(Do Hospital S. Francisco e Beneficencia Hespanhola)

MOLESTIAS DAS SENHORAS — CIRURGIA — PARTOS

Consultorio: R. Leopoldina Rego, 32 (sob.)-Ramos—De 5 ás 7

Residencia: R. Professor Gabizo 198 — Tel. 8-2648

FALLENCIAS E CONCORDATAS EM S. PAULO

FALLENCIA — JOSE' ANTONIO REFINETTI

Dr. Julio Cezar Santos Vizeu, requereu hontem a decretação da fallencia de José Antonio Refinetti, commerciante estabelecido nesta capital, á av. Brigadeiro Luiz Antonio, 175.

O feito foi distribuido ao cartorio do 5º Officio.

FALLENCIA — FRANCISCO MANELLI

Por sentença de hontem, foi decretada a fallencia de Francisco Manelli, commerciante estabelecido nesta capital, á av. Rangel Pestana, 48, com fabrica de calçados, a contar de 40 dias anteriores á 1-3-933.

Foi nomeada syndica a credora requerente Cia. Commercial Alto Paraná, marcado o prazo de 15 dias para habilitações de creditos e designado o dia 14 de junho p. f., ás 13 1|2 horas, para se realizar a assembléa de credores.

O feito se processa pelo cartorio do 5º Officio.

FALLENCIA — ROQUE CHIAVONE

Por sentença de hontem, foi decretada a fallencia de Roque Chiavone, commerciante estabelecido nesta capital, á rua Duarte de Azevedo, 92, a contar de 40 dias anteriores a 15-12-32.

Foi nomeado syndico o credor requerente dr. Modesto Naclerio Homem, marcado o prazo de 20 dias para as habilitações de creditos.

O feito se processa pelo cartorio do 1º Officio.

LISTA DE CREDORES

F. Sanchirico — 323$; João Sperandio — 4:600$; Arthur Loureiro & Cia. — 900$000; Angelo Schilace — 546$700; Domingos de Lucca & Cia. — 700$; Banco F. e Italiano — 911$500; Antonio Campos — 863$000; Honorio Cundari — 2:080$; L. Rendizi — 3:600$000; C. Petrone & Cia. — 1:500$000; Angelo Mottin & Cia. — 2:160$900; A. Granuzzo — 200$; Mariano Guzzi — 224$600; S. Montanari & Cia. — 800$000; Vicente Marmo & Cia.—1:180$; R. Mauro & Irmão — 600$000.

FALLENCIA — ANTONIO VENDITTI

Foi mantida por 60 dias, a prisão do fallido supra.

O feito se processa pelo cartorio do 7º Officio.

FALLENCIA — FELIPPE KFOURI

Pelo fallido supra, foi requerida a sua rehabilitação.

O feito se processa pelo cartorio do 7º Officio.

FALLENCIA — ORLANDO DIONISIO

Foi nomeado syndico da fallencia supra o Moinho Paulista Ltda.

O feito se processa pelo cartorio do 13º Officio.

Relação apresentada p|fal.

Moinho Paulista — 27:000$; Manoel Ferreira Lobo — 8:000$; Domingos de Lucca — 16:000$; A. Moraes & Filho — 5:000$; Ferreria Lage — 2:800$; Julio Parente — 25:000$; José Carvalho — 16:000$; Raphael Sottilieri — 5:000$; Raphael Anastacio — 13:000$; Dr. C. Imperato — 2:000$000.

FALLENCIA — J. SOARES

Acham-se no cartorio do 14º Officio, á disposição dos interessados, pelo prazo legal, as habilitações de creditos e demais documentos referentes á fallencia supra.

A assembléa de credores está designada para o dia 1º de junho p. f., ás 13 1|2 horas.

CREDORES HABILITADOS

Privilegiados

Fazenda do Estado — 375$; Rosalina Amelia Valente ..... 700$; S. J. Liborio — 340$000; Municipalidade de S. Paulo — 202$500.

Chirographarios

S. A. I. R. F. Matarazzo — 4:855$; C. do Castro Bieiro — 3:061$900; Cia. Ital. Bras. Ind. Com. — 15:122$600; Americo Nardi — 2:007$.

FALLENCIA — GIACUMMO & PETRUCELLI

Termina hoje o prazo para habilitações de creditos na fallencia supra.

O feito se processa pelo cartorio do 9º Officio.

FALLENCIA — MANOEL ALVES PIRES

Termina hoje, o prazo para habilitações de creditos na fallencia supra.

O feito se processa pelo cartorio do 10º Officio.

Titulos protestados em S. Paulo

1º CARTORIO — em 21-3-1933

Alfredo Farhat (comp) R. do Carmo, 18 — Dupl. pgto. — rs. 80$000.

Declaração: "A origem do presente protesto é ter o portador maliciosamente o feito, porquanto este titulo ha muito tempo foi pago por uns descontos de letras endossadas pelo mesmo, o qual prometteu, deante de testemunhas, devolver o titulo em apreço e mais alguns que ficaram em seu poder, para agora de má fé vir protestar contra a falta de pagamento, querendo cobral-o por duas vezes. Protesto provar o allegado em juizo civel e no crime, com a competente acção de apropriação indebita, bem como pelos prejuizos que me causar o referido protesto. (a.) Alfredo Farhat".

Belmiro Porto (comp.) Av. Celso Garcia, 204 — Dupl. pgto. — 70$.

Gustavo Jaenichen & Cia. (comp) — Dupl. pgto. — . . . 2:862$450.

Otto Mittelstaedt (comp.) R. Ipanema, 168 — Dupl. pgto. — 1:177$600.

Otto Mittelstaedt (comp.) — R. Ipanema, 168 — Dupl. pgto. — 1:177$600.

Placido Dall'Acqua (comp.) — R. Peru', 10 — Dupl. pgto. — 569$370.

Juvenal Marcondes (comp.) R. Jaguaribe, 103 — Dupl. pgto. — 502$500.

Antonio & Jorge Chehin (comp.) R. Jaguaribe, 103 — Dupl. pgto. — 334$400.

2º CARTORIO — em 21-3-1933

Mario Ventrice (comp.) R. 15 de oNvembro, 32 — Dupl. assig. — 418$400.

O mesmo (comp.) — Dupl. assig. — 291$.

Declaração: "Declaro não ter aceito e pago as duplicatas devido a que a referida Companhia deve uma conta de importancia maior, proveniente de "reclame" feito na minha charutaria, sita á rua 15 de Novembro, 32".

Vasile Ivanoff e Pedro Zencof (comps.) R. S. Bento, 51. — Dupl. pgto. — 784$.

Percival Tavares (comp.) R. Haddock Lobo, 11 — Dupl. pgpto. — 765$.

Roque Martins (acc.) R. S. Marina, 43|45 — Letra pagto. — 2:000$.

Manoel Jesus do Nascimento e João Netto (avals.)

Esmeralda Castro Bernard (acc.) — Letra pagto. — 102$300.

Brenno Brasiliense (sac.)

Adolf Hofmann (sacado-saque á vista) R. J Bonifacio, 30 — Letra acc. USA — $248.69.

Manoel Alves de Souza (acc.) Rio Preto — Letra pgto. — rs. 3:000$.

3º CARTORIO — em 21-3-1933

Oyama M. Oreco — (emit.) R. Alv. Penteado, 23-2º — Prom. pagto. — 87$500

Antonio Chaves (acc.) — Letra pagto. — 1:000$.

Laudelino Augusto de Campos (aval.)

Antonio & Jorge Chehin (accionistas) R. 25 de Março, 202 — Dupl. pgto. — 250$.

4º CARTORIO — em 21-3-1933

José Antonio Capistrano (dev.) — Al. Barão Limeira, 86. — Dupl. pgto. — 330$700.

Dr. Estanislau do Amaral Campos (acc.) R. V. Rio Branco, 65 — Letra pagto. — 1:500$.

José Estanislau do Amaral (sac. end.)

Jacob Roitman (acc.) Santos — Letra pgto. — 500$.

Manoel Malberg (sac. end.)

Domingos Pereira da Costa acc.) Est. São Caetano, 12 Letra pgto. — 350$.

Almiro Sodre da Costa (acc.) R. Cajuru', 89 — Letra pgto. — 350$.

Ramon Nunes Garcia (sac. end.) e Manoel Garcia (end.)

Matheus Sampaio Chaves dev.) R. Alv. Penteado, 29, sob. — Dupl. pgto. — 420$.

Antonio & Jorge Chehin — (devs.) R. 25 de Março, 202 — saldo — Dupl. pgto — 163$500.

Os mesmos (devs.) — saldo — Dupl. pgto. — 266$100.

Irmãos Costa Cabral (devs.) R. da Penha, 72 saldo — Dupl. pgto. — 933$750.

Eufrasia Cantovitz (acc.) R. Maria José, 28 — Letra pgto. — 220$.

Rafic Yazigi & Irmão (devs.) — R. Sebastião Pereira, 24. — Dupl. assig. — 384$.

Declaração: "Deixo de aceitar o titulo por não estar de accordo com o pedido. A mercadoria acha-se á disposição, conforme carta em seu poder".

Antonio Carvalho dos Santos (acc.) R. Padre João, 23 — Letra pgto. — 4:200$.

Declaração do sac. end.: — "Intimado pela imprensa, tenho a declarar que deixo de pagar a letra em que appareço como sacador-endossante, por ser falsa a assignatura lançada, conforme inquerito que corre na Delegacia de Falsificações. Protesto desde já por perdas e damnos".

Jacob Netto (acc.) R. José Bonifacio, 12-5º — Letra pagto — 218$.

M.me Carvalho

(Collaboradora da Secção de Modas do "Diario Carioca" e da Noite Illustrada)

Directora do LYCEU IMPERIO, o mais completo CURSO THEORICO E PRATICO DE COSTURA.

O unico onde a alumna aprende a theoria do corte ao mesmo tempo que confecciona seus vestidos ou de suas proprias freguezas.

Perfeição e Originalidade

LYCEU IMPERIO

— modernamente installado á TRAVESSA DE SÃO FRANCISCO N.º 9

2º ANDAR — SALA 1

ELEVADORES

Malas Postaes

O Departamento dos Correios e Telegraphos expedirá malas pelos seguintes paquetes:

Dia 27:

"Itatinga", para Victoria, Ilhéos, Bahia, Aracajú e Penedo; recebendo impressos até ás 6 horas; objectos para registar, até ás 17 horas do dia 26; cartas para o interior da Republica, idem, idem, com porte duplo, até ás 7 horas.

"Arlanza", para Santos, Montevidéo e Buenos Aires, recebendo impressos até ás 14 horas; objectos para registrar até ás 13 horas; cartas para o interior da Republica, até ás 15 horas.

Dia 28:

"Highland Brigade", para Teneriffe, Las Palmas, Lisboa, Vigo, Boulogne e Londres; recebendo impressos até ás 10 horas, objectos para registar até ás 9 horas do dia 27; cartas para o exterior da Republica, até ás 11 horas.

"Itapura", para Victoria, Bahia, Maceió, Recife e Cabedello; recebendo impressos até ás 6 horas; objectos para registar até ás 18 horas, do dia 27; cartas para o interior da Republica, idem, idem, com porte duplo, até ás 7 horas.

"Andalucia Star", para: Madeira, Lisboa, Plymouth, Bologne e Lonudres; recebendo impressos até ás 8 horas; objectos para registrar até ás 18 horas do dia 27; cartas para o exterior da Republica, até ás 9 horas.

"Murtinho", para: Victoria, Caravellas, Ilhéos, Bahia, Aracajú, e Penedo; recebendo impressos até ás 6 horas; objectos para registrar até ás 18 horas; do dia 27; cartas para o interior da Republica, idem, idem, com porto duplo, até ás 7 horas.

MARITIMAS

CONSTRUIR E NÃO DESTRUIR

Apesar do esforço de alguns abnegados, o Instituto de Previdencia continua a existir apenas no ante-projecto. Emquanto a classe dos obreiros do mar luta com os atrazos de uma organização falha, o seu orgão representativo, a Federação dos Maritimos mostra-se indifferente, perdendo o tempo em discussões estereis, sem resultado immediato para a classe. Ora, não nos parece logico, que assim fique esquecida a totalidade dos maritimos, emquanto a Federação perde tempo em palavreados. O Instituto de Previdencia da Marinha Mercante é uma necessidade. E' mistér se dar um remedio o quanto antes, porque não é justo que uma classe enorme como é a dos homens do mar fique no esquecimento, emquanto os que têm o dever de defendel-a e procurar as suas melhorias, discutem detalhes, sem o minimo interesse para a collectividade. Será que isso vae continuar por muito tempo? Não nos cabe responder.

Os Sports em Nictheroy

O Festival de Hoje Promovido Pelo Fonseca — O Presidente da Anea Está Enfermo — A Reunião do Nictheroyense — O Infantil do Girão Vae Enfrentar o Botafogo F. Club — Aviso do Canto do Rio — A Assembléa do Automovel Club

Affonso de Magalhães, presidente da Anea

Segundo ouvimos hontem em uma roda de esportistas, o gremio alvi-anil da Alameda, promoverá hoje, no campo do Fluminense A. C., um festival sportivo.

Surpreende-nos bastante que uma nota official nesse sentido não tivesse chegado ao nosso conhecimento, razão porque não será de estranhar o não comparecimento do publico. Antigamente, quando na presidencia do apreciado gremio achava-se o sr. Antonio Medeiros, muitas vezes, com o sacrificio de seus interesses, não deixavam os jornaes de receber as noticias que davam ao publico o exacto conhecimento das resoluções tomadas por seus dirigentes.

Entretanto, hoje, os seus directores fazem o contrario, pedem á entidade a concessão de data, prejudicando, com os taes programmas feitos no escuro, os assistentes e o club, que são obrigados, á ultima hora e por questão de solidariedade, a ceder seus teams.

Por informação de um director de certo gremio do centro da cidade, soubemos que o festival de hoje reunirá na prova principal os primeiros quadros do Byron e Canto do Rio, e possivelmente o encontro inicial será entre os primeiros teams do club promotor e o de egual categoria do Barreto, jogo esse em revanche áquelle que o "Leão do Norte" saiu vencedor pelo score de 4 x 3.

O PRESIDENTE DA ANEA ENFERMO

Em sua residencia, á rua S. João, acha-se acamado o sr. Affonso de Magalhães, conhecido sportsman, actualmente na direcção da entidade nictheroyense, e acatado jornalista.

Ao illustre enfermo DIARIO CARIOCA almeja prompto restabelecimento e futuro reinicio de actividades.

O ENSAIO DE HOJE NO NICTHEROYENSE

Em sua praça de sports, o apreciado gremio de Menotti Bruno realizará um rigoroso ensaio, para que indispensavel se torne o comparecimento de todos os amadores inscriptos.

O inicio do treino está marcado para ás 8.30 da manhã.

Hoje, ás 10 horas, haverá uma importante reunião de directoria, afim de serem tratados assumptos de maxima urgencia, sendo exigida a presença de todos os membros.

GIRÃO x BOTAFOGO

No campo do campeão de 1932, vae ser travada hoje importante peleja entre os dois apreciados teams de garotos, que aliás despertam, pelo padrão de jogo que possuem, grande enthusiasmo entre os seus admiradores.

Mario Brasil de Araujo, dirigente do alvi-negro nictheroyense

A direcção sportiva do Girão F. C. pede por nosso intermedio o comparecimento ás 11.30, na praça de sports á travessa Luiz Avelino, dos seguintes amadores, afim de seguirem incorporados para o local da pugna:

Hugo, Raul e Tacco; Gelson, Odair e Octacilio; Vilazio, Geraldo, Cyro, Didi René, Zezito, Gumercindo, Dalmo, Durgahy, Remy, Aurelio, Genesio, Ary, Almir e Jair.

AS INNOVAÇÕES NO CANTO DO RIO

Continuando a serie de emprehendimentos idealizados, a directoria do querido club da rua Paulo Cezar acaba de resolver, para uso de seus amadores, as "blusas", que tornam não só mais elegantes os jogadores, como tambem constituem elemento para a completa hygiene dos mesmos.

Ainda da secretaria do citado club, recebemos a seguinte nota official:

"Convidam-se os senhores associados em atrazo nas suas mensalidades, a se quitarem até o dia 2 de abril proximo, sob

Oscar Machado, o esforçado dirigente do Canto do Rio

pena de eliminação do quadro social, na conformidade do art. 15º dos Estatutos em vigor. — Nictheroy, 22 de março de 933. — Marcilles Scorzelli, 1º thesoureiro."

AUTOMOVEL CLUB

No vindouro dia 28, haverá, na séde desse veterana associação, uma importante reunião afim de serem tratados assumptos de maxima importancia. Da secretaria daquella agremiação pedem-nos a publicação do seguinte:

"De ordem do sr. presidente convido todos os associados no goso dos seus direitos a se reunirem em assembléa geral extraordinaria, no dia 28 do corrente, ás 8 horas da noite, afim de resolver a seguinte ordem do dia:

a) approvação de contas;
b) eleição da nova directoria.

Secretaria, em 23 de março de 1933. — Pedro Landim, 1º secretario."

O FESTIVAL DO CANTO DO RIO

A proxima reunião na praça de sports do apreciado club do dr. Oscar Machado vem despertando nos meios sportivos desta e da vizinha capital, geral enthusiasmo, dada a organização do bem cuidado programma.

Antonio Medeiros, ex-presidente do Fonseca A. S.

Além das provas em que vão tomar parte os teams das Faculdades de Direito e Medicina e os juvenis do C. R. Flamengo e do promotor do festival, está resolvido o encontro entre o 1º quadro do Botafogo e o onze alvi-anil. Vae ser, pois, uma tarde bellissima a que os dirigentes do Canto do Rio vão proporcionar aos afficionados do querido sport bretão.

PREPARADOS DE VALOR DA

FLORA MEDICINAL

COCCULUS — Soffrimento de estomago, dyspepsias, tonteiras, dôr de cabeça, peso e somnolencia depois das refeições, etc.

CARPASINA — Indicado na asthma e bronchite asthmatica.

AGONIADA — Molestias do utero metrite e endometrite, collicas e difficuldades de regras, corrimentos, ventre volumoso e dolorido.

MUSA SEIVA — Succo fresco da MUSA SAPIENTUM que melhor resultado tem produzido nas bronchites, tosses, grippes e escarros de sangue.

PIPER — Medicamento poderoso, indicado para o tratamento das hemorrhoidas.

CHA' ROMANO — Laxativo brando, util nas prisões de ventre. Póde ser usado diariamente sem nenhum inconveniente.

Vendem-se em todas as Drogarias e Pharmacias — Peçam catalogos á

J. MONTEIRO DA SILVA & COMPANHIA

Matriz: RUA S. PEDRO, 38 — Unica filial no Rio: — RUA S. JOSE', 75

RADIO

RADIO SOCIEDADE MAYRINK VEIGA

A Radio Sociedade Mayrink Veiga, transmittirá hoje das 12 horas em deante, o Explendido Programma, com o concurso dos seguintes artistas:

Senhoritas Madelon Assis, Aurora Miranda, Véra Abreu, e os senhores Sylvio Caldas, Ardanvy, Castro Barbosa, Léo Villar, Luiz Barbosa, Floriano Belhan, Tute, Luperce Miranda, J. Madeira, Gastão Bueno Lobo, Jacy Pereira, Carlos Campos, Xavier Pinheiro, Kalúa, Mario Travassos de Araujo, Custodio Mesquita, Manoel Monteiro, e seus companheiros.

Segunda-feira, dia 27 — Das 6.45 em deante, aula de gymnastica.

Das 15 ás 16 horas — Discos escolhidos.

Das 19 ás 19.30 — Discos variados.

Das 19.30 ás 20 — Radio Jornal Medicina pelo dr. Alves de Souza.

Das 20 ás 20.30 — Transmissão do Programma Gessy, com Jorge Fernandes e outros elementos.

Das 20.30 ás 21 horas — Caso Policial.

Das 21 horas em deante — Hora Paulista com o concurso da senhorita Zezé Lara, Marcello Tupinambá, Francisco Gorga, Oswaldo Bertangne, Americo Jacomini, E. Trepicione.

RADIO CLUB DO BRASIL

Das 10 ás 11 horas — Radio Jornal do Radio Club do Brasil.

Das 13 ás 14 horas — Programma de discos populares e solos de piano pela senhorita Alice Pinto.

Das 16 ás 17 horas — Programma de discos variados.

Das 19 ás 21 horas — Programma de discos variados.

Das 21 ás 21.15 — Boletim sportivo.

Das 21.15 em deante — Programma de musicas ligeiras e populares com o concurso da senhorita Zezé Lara, Sylvio Vieira, Roberto Vilmar, Marcello Tupynambá, e o pianista Francisco Gorga.

Serão apresentados aos ouvintes do Radio Club as ultimas producções do compositor Marcello Tupynambá.

Segunda-feira:

Das 10 ás 11 horas — Radio Jornal do Radio Club do Brasil

Das 13 ás 14 horas — Programma de discos variados.

Das 16 ás 17 horas — Programma de discos variados.

Das 19 ás 20.45 horas — Programma de discos variados.

Das 20.45 ás 21 horas — Serviço de Publicidade da Imprensa Nacional.

Das 21 ás 22 horas — Broadcasting inter-estadual da Rêde Verde Amarella entre as estações PRAO Radio Sociedade Cruzeiro do Sul, PRAE Radio Club de Santos, PRAJ Radio Sociedade de Juiz de Fóra, e PRAE Radio Club do Brasil.

Das 22 ás 23 horas — Programma de musicas classicas.

REDE BRASILEIRA DE RADIO-AMADORES

São convidados:

a) — Os srs. membros da directoria á comparecerem amanhã, terça-feira, dia 27, ás 20.30, na séde social, afim de tratarem de assumptos de ordem geral;

b) — Os srs. amadores de radio, socios ou não, a tomarem parte na sessão que se realizará, na sexta-feira vindoura, ás 21 horas, na séde provisoria da R. B. R. A., a rua Oito de Dezembro n. 38, Mangueira.

Na séde provisoria da Rede Brasileira de Radio Amadores, á rua Oito de Dezembro n. 38, encontra-se sempre um funccionario encarregado do expediente, das 17 ás 21.30 horas, ou pelo phone 8-1435.

RADIO SOCIEDADE DO RIO DE JANEIRO

8 hs. 30 m. — Hora Certa. Jornal da Manhã. Noticias e Commentarios. Ephemerides Brasileiras do Barão do Rio Branco.

12 hs. — Hora Certa. Jornal do Meio Dia. Supplemento musical até 13 1|2 horas.

13 hs. 30 m. ás 16 hs. 35 m. — Transmissão do Radio Miscelanea com o concurso das senhoritas Olga e Francisca Jacobino, Paulitte Brito, Carolina Cardoso de Menezes; srs. Gastão Cottini e Plinio Brito. Na parte theatral Anita Spa, Cora Costa e Oavo Ferreira.

Das 13 ás 16 horas — Apresentação dos principaes artistas da Companhia Brasileira do Theatro Musicado, do Theatro Recreio.

Serão executados trechos da opereta "A Canção Brasileira", do mastro Henrique Vogeler e letra de Luiz Iglezias e Miguel Santos, pelos artistas Ida Alencar, Edith Falcão, Francisco Pezzi, Vicente Celestino, Salvador Paoli, Armando Nascimento e Apollo Corrêa, sob a direcção do maestro Henrique Vogeler.

17 hs. — Hora Certa. Transmissão da opera "Tosca", em discos da Joalheria Baptista.

18 hs. — Previsão do tempo. Discos variados.

19 hs. — Hora Certa. Jornal da Noite. Supplemento musical.

19 hs. 30 m. — Romance da Camisaria O Cruzeiro.

20 hs. — Arte Culinaria Bhering.

20 hs. 30 m. — Coisas d'O Camizeiro.

21 hs. 15 m. — Notas de sciencia, arte e litertura.

Concerto no studio da Radio Sociedade com o concurso de Romeu Shipsmann (violino), Iberê Gomes Grosso (violoncello), e Mario de Azevedo (piano).

Programma de segunda-feira, 27 de março de 1933:

8 hs. 30 m. — Hora Certa Jornal da Manhã. Noticias e commentarios. Ephemerides Brasileiras do Barão do Rio Branco.

12 hs. — Hora Certa. Jornal do Meio Dia. Supplemento Musical.

17 hs. — Hora Certa. Jornal da Tarde, Quarto de Hora Infantil por Tia Beatriz. Supplemento musical.

18 hs. — Previsão do tempo. Discos variados.

19 hs. — Hora Certa. Jornal da Noite. Supplemento musical.

19 hs. 30 m. — Romance da Camisaria O Cruzeiro.

20 hs. — Arte Culinaria Bhering.

20 hs. 30 m. — Palestra sobre modas.

20 hs. 30 m. — Coisas d'O Camizeiro.

21 hs. — Falará o secretario da Sociedade Amigos de Alberto Torres.

21 hs. 15 m. — Notas de sciencia, arte e literatura.

Transmissão de um concerto symphonico Victor, da serie organizada pela Sociedade do Rio de Janeiro, em combinação com a casa Paul Christoph.

Prosiga em Alegria adquirindo um radio

"Fada"

Para o vosso lar.

O RADIO QUE ESTA' CAUSANDO MAIOR FUROR NO MOMENTO.

Pergunte ao possuidor de um "Fada"

SOMENTE NA

A MELODIA

Gonç. Dias 40

2-2209

Radio

PHILIPS é o mais antigo e o Campeão irradiador. — Vendas em 15 Prestações — Sem Fiador.

VALVULAS de qualquer modelo.

CONCERTOS de RADIO e MACHINAS DE ESCREVER

executam-se com perfeição.

— RADIOS desde 120$ para ligar á luz e com Altofalante.

K. SASS

FONE 4-1571

242, RUA S. PEDRO, 242 loja

Motocyclismo

Hoje o Moto Club do Brasil abrilhantará o festival syclo-motocyclistico que o Cycle Club levará a effeito no Campo de São Christovão com duas provas para motos, sendo uma de "perde e ganha" e outra de "Speedway, havendo medalhas de prata dourada, prata e bronze.

As inscripções acham-se abertas na séde das 20 as 22 horas.

Continuando o seu programma, o Moto Club do Brasil, levará a effeito no proximo dia 9 de Abril, uma excursão ás Paineiras, onde, além de outros divertimentos, haverá uma escalada até ao Alto do Corcovado. A partida para essa escalada será fiscalisada por um juiz e haverá um valioso premio para o primeiro que chegar junto á estatua.

A directoria do Moto Club do Brasil communica aos seus associados que podem adquirir as carteirinhas sociaes das 20 ás 22 horas na séde do club, sendo para isso necessarias duas pequenas photographias.

Lampadas 1$800

Louças e aluminio

O Dragão

REI DOS BARATEIROS

RUA LARGA, 193

Em frente á Light

Radios, Discos e Victrolas a longo prazo.

A MELODIA

R. GONÇALVES DIAS, 40

CASA EDITORA

Dott. Francesco Vallardi

MILANO

Medicina Direito, outras sciencias e cultura geral

Quitanda, 7 — 1º andar — Rio

Tel. 2-3695

Circo Holmer

Com as duas funcções de hoje, matinée ás 15 horas, e soirée ás 21 horas, despede-se este circo que, com agrado geral tem funccionado na rua Copacabana, esquina de Bolivar.

Pela sympathia que tem despertado em seus espectaculos anteriores, apanhará hoje duas grandes enchentes.

Passou por São Borja o chefe da Maffia argentina

PORTO ALEGRE, 25 (União) — A Chefatura de Policia desta capital recebeu um telegramma do delegado de policia de Uruguayana communicando que o chefe da Maffia Argentina Ben Amard Scharp, havia passado por S. Borja, em direcção de Jaguary. Fôra tomadas providencias para a sua immediata captura.

"MOULIN BLEU"

NO RIALTO

HOJE — Em matinée ás 4 horas e sessões continuas das 8.15 á meia noite, — Continuação do ultra-pyramidal programma desta semana — Successo sem precedente da — TROUPE NUDISTA DE ARTE — Que apresentará o estonteante quadro de nu' parisiense; "Sonho de Esculptor" — Verdadeiro quadro de nu', tal qual como em Paris é visto — Margarida del Castillo — a famosa vedetta mexicana continua grandemente applaudida, e a chanchada para rir á bessa: "Vae Haver Barulho no Chatô" — Genesio Arruda e Tom-Bill em papeis engraçadissimos. Este programma é formidavel. Espectaculo improprios para senhoras e prohibidos para menores — Preço hoje: poltrona, 4$000.

Salvitae

O MELHOR DISSOLVENTE DO ACIDO URICO DIURETICO E LAXANTE

CONTRA

A GOTTA RHEUMATISMO PRISÃO DE VENTRE DOR DE CABEÇA BILIOSIDADE INDIGESTÃO DIABETES DOENÇA DE BRIGHT

A VENDA EM TODAS AS DROGARIAS E PHARMACIAS PRINCIPAES

AMERICAN APOTHECARIES COMPANY NEW YORK

Fogões OMEGA

CONSUMO MAXIMO 80 RE'IS POR HORA

Unico rival do fogão a gaz. Não faz fumaça e dispensa o abano. Asseio e elegancia. Supera o fogão a gaz, visto ter caldeira, forno e estufa.

FABRICANTES:

Agostinho Irmão & Cia.

RUA DO SENADO, 167 TELEPHONE: 2—1597

Filial em Bello Horizonte:

MANOEL J. GUEDES AV. AFFONSO PENNA, 920.

Está prohibido de entrar na Alfandega

POR TER FEITO COMMENTARIOS INJURIOSOS A' ADMINISTRAÇÃO

Por portaria de hoje, o inspector da Alfandega prohibiu a entrada de Augusto Vieira naquella repartição e suas dependencias.

Motivou essa penalidade o facto do accusado estar no armazem de bagagens fazendo commentarios injuriosos á administração.

Observado pelo guarda da policia aduaneira, ali destacado, sr. Annanias Cabiló, o individuo em questão, que tem a alcunha de "Tupinambá", desrespeitou aquelle funccionario, que teve necessidade de usar de toda energia para fazel-o retirar-se daquella dependencia da Alfandega.

O facto foi levado ao conhecimento do conferente, chefe do serviço no mesmo armazem, sr. Hugo Veiga, que solicitou da inspectoria as providencias necessarias.

Commandantes de Regiões

OS GENERAES MANOEL RABELLO E MAURICIO JOSE' CARDOSO

O chefe do Governo Provisorio assignou decretos, na pasta da Guerra, nomeando o general Mauricio José Cardoso para commandante da 6ª Brigada de Infantaria, com séde na cidade do Rio Grande, e o general Manoel Rabello para commandante da 7ª Região Militar, com séde em Recife.

Grande Circo Oceano

Nos communicam da secretaria da Esplanada do Castello, que o seu telephone 2-4375, não descansa no pedido de informações da estréa do Circo Oceano; tanto que a empresa resolveu abrir uma assignatura para as matinées e funcções da moda, na forma que informaremos opportunamente.

Uniformes

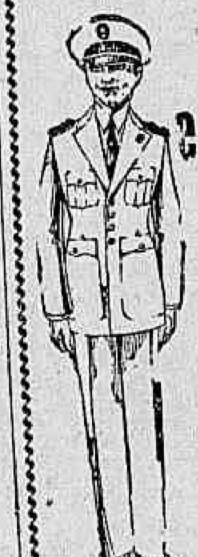

e enxovais para todos os colegios

(Secção de uniformes militares)

A' Colegial

L. S. Francisco, 38 e 40

ALUGAM-SE salas de frente e quartos juntos ou separados, sem mobilia a rapazes ou casal sem filhos em casa de familia á Rua do Cattete n.º 246.

Indicador Profissional

Dr. Alvaro Moutinho

Doenças dos rins bexiga, prostata etc. Cura rapida, sem dôr da GONORRHE'A aguda ou chronica e suas complicações no homem e na mulher, prostatites cistites, orchites inflammacões do utero ovarios etc.

Tratamento pela electricidade, Diathermia D'Arsonvalização Ozonothermia E tratamento da Urethra IMPOTENCIA

11 ás 18 — Buenos Aires, 77-4º. Consultas a preços reduzidos: 18 ás 19.

Clinica Medico-cirurgica

DR. AMERICO CAPANIC

Consultorio: Rua Visconde do Rio Branco, 31 (sobrado) DIARIAMENTE DAS 3 A'S 7 HORAS. Telephone 2-2949

Residencia — Rua Riachuelo, 56 Telephone: 2-7804

Advogado ROBERTO LYRA

PATROCINIO DE CAUSAS MEDIANTE CONTRATO.

Ed. "Jornal do Commercio". 1º S 106 — 4-5982 — 16 ás 19.

Dr. Water B. Moreira

Molestias do utero, ovarios partos e operações.

RES.: FERREIRA DE ANDRADE, 42 — Tel. 9-2460.

CONS.: ARCHIAS CORDEIRO. Numero 198-sob.

CASA DE SAUDE SÃO SEBASTIÃO

160 — RUA BENTO LISBOA — 160 Telephones: 5-4001 — 5-4002

DIARIAS DESDE 15$000

Situada no local mais aprazivel desta cidade Aberta á clinica de todos os srs. medicos.

OPERAÇÕES E PARTOS

REGIMENS ALIMENTARES, Duchas Raio X

Medico: dr. Cincinato Simões Corrêa — Director Luiz Simões Corrêa.

Preços aos remediados

Obturação	10$
Pivot	35$
Dentadura até 14 dentes.	100$

Pagamento parcelado. — Garantia.

79, RUA BUENOS AIRES, 79

Clinica Dentaria Allemã

Dr. Oliveira Botelho:

Tratamento pela vaccina do proprio sangue do doente — tuberculose, asthma, diabete, papo, certas cegueiras, molestias da pelle etc. — 163, General Polydoro — 9 ás 11 — Tel.: 6-0575.

DR. MALTA DA COSTA

Analyses medicas e vacinas autogenas — R. Ouvires, 5—5º andar— Fone. 2-3047.

Dr. Oswaldo Barbosa

PROF. DE CLINICA MEDICA DA FACULDADE DE MEDICINA DO PARA'

Doenças do figado, estomago, pulmões e coração

Installações completas de electricidade medica, raios X alta frequencia, banhos hydro-electricos e de luz, raios infra-vermelhos e ultra-violetas.

EXAMES DE LABORATORIO.

CONSULTORIO: 7 de Setembro 135 3º andar — 2-0598.

RESIDENCIA. Rua Paulino Fernandes, 82 — Botafogo, 6-2231.

CASA DE SAUDE

DA ASSOCIAÇAO DOS CONSTRUCTORES CIVIS

R. do Senado n. 213 — Tel. 2-0964

Director Dr. Julio Pinto Brandão

Cirurgia em geral, especialmente cirurgia do ventre e vias urinarias, fracturas e apparelhos. Aberta á clinica de todos os senhores medicos

RAIOS X

A CARGO DOS DRS.: VICTOR E PAULO CORTES.

PREÇOS MODICOS

Dr. Fernando Paulino

Cirurgia — Vias urinarias

Assembléa, 70-1º — Diariamente de 3 ás 5 — T. 2-5263 — Sanatorio S. Geraldo 5 ás 7. — T. 6-0155.

Clinica Veterinaria

Dr. W von FRETZ

Phr. Leme. Tels.: 7-2352 e 9-3874.

DR. JORGE PEREIRA

Assistente do Serviço de Cirurgia geral do Hospital São Francisco de Assis — Cirurgião da Caixa da Light

Cirurgia em geral gastro-enterologica Cons.: Assembléa 67 2º segundas quartas e sextas das 2 ás 3 hora — Telep. 2-7530 — Res.: Paysandu' 28 — Tel.: 5-2983

ADVOGADO

Dr. Adaucto Fernandes

Especialista em causas criminaes, desquites e fallencias.

AV. RIO BRANCO, 9-A sala 238

Telephone: 3 2751

Diario Carioca

Praça Tiradentes n.º 77 | Rio de Janeiro, Domingo, 26 de Março de 1933 | Anno VI — Numero 1.421

COMO SE ESCREVE A HISTORIA...

A REVOLUÇÃO DE 1930 FOI OBRA EMINENTEMENTE CIVIL, MUITO EMBORA OS MILITARES LHE TENHAM OFFERECIDO A SUA CONTRIBUIÇÃO

O Papel Preponderante e Decisivo dos Politicos

A Revolução Brasileira de 1930 foi um movimento visceralmente politico. Quem acompanhou a memoravel campanha da Alliança Liberal e testemunhou a exaltação nacional pela chapa Getulio Vargas-João Pes-

Sr. Oswaldo Aranha

sôa, vencida pela fraude no pleito de 1.º de março, não poderia alimentar duvidas quanto ao desfecho que aquella campanha haveria de provocar. Apezar do receio de certos elementos, que se deixavam levar pelo desanimo, a consciencia nacional vibrava e rebellava-se. A Revolução era fatal.

A despeito do valioso concurso pessoal que um grupo de bravos militares trouxeram ao movimento de 1930, não se póde de bôa fé dizer que foram elles que a prepararam, que a fizeram, que a levaram á victoria. Qualquer observador de bom senso percebe, certamente, que elles não poderiam realizar um levante de tal vulto se não estivessem apoiados pelos politicos. Basta se observar o seguinte: os revolucionarios militares perderam dois grandes chefes — Luiz Carlos Prestes e Siqueira Campos. O primeiro, vanguardeiro do idealismo renovador, nome que empolgou o paiz inteiro, cercado de uma aureola de verdadeira glorificação popular, desviou-se dos seus companheiros para adherir

Sr. Arthur Bernardes

ao communismo. O segundo morreu num desastre de avião. Esses dois acontecimentos em nada influiram na marcha dos successos que iriam desaguar na Revolução. Ao contrario disso, o assassinio covarde de João Pessôa, um politico, um dos chefes da Alliança Liberal, precipitou a Revolução. Foi um crime politico que deflagrou uma Revolução politica. Prova evidente de que a Nação estava com os politicos que chefiavam a campanha liberal.

O ex-presidente de Minas é uma personalidade que deve ser citada á parte. A sua palavra para a consecução da insurreição mineira era a pedra de toque da conspiração. Recusasse elle o seu apoio, tivesse elle se collocado em posição de intransigencia e o Estado das Alterosas não se metteria na aventura de 1930.

Aliás, nós nos sentimos bem em fazer essas referencias ao ex-presidente Bernardes. Hoje, é elle apenas um exilado. Não dispõe da cornucopia dos favores officiaes, nem tampouco poderá, de longe, dispensar o que quer que seja, o minimo obsequio politico.

Quando os politicos resolveram, depois da morte de João Pessôa, arrastados pelo clamor que se levantava do Acre ao Rio Grande do Sul, a levar avante o movimento de 1930, o sr. Arthur Bernardes era um dos arbitros da politica mineira.

Sua voz era a do commandante que todos obedecem. O ex-presidente, entretanto, curvando-se ás imposições da opinião publica de Minas, não vacillou em quebrar os laços que o prendiam a um passado bem proximo, em recalcar o seu velho fanatismo pelo principio da legalidadee, para se collocar, em definitivo, dentro da Revolução, integrando-se com a alma brasileira e acompanhando o anseio nacional de redempção e liberdade. O historiador que quizer fazer uma obra de absoluto realismo sobre a Revolução Liberal de 1930, terá de fixar nas paginas do seu livro a actuação politica que a preparou e a fez explodir e de estudar sem paixões e sem rancores o papel preponderante do sr. Arthur Bernardes.

Sobre a actuação do sr. Oswaldo Aranha ninguem tem o direito de pôl-a em duvida. Ella foi, de certo, mais efficaz, mais preponderante, mais forte e mais resoluta do que a dos mais bravos rapazes de farda que se deixaram empolgar pelo enthusiasmo da causa que os politicos liberaes defenderam no terreno das idéas e iam defender, ainda, no campo das armas.

Quanto a do sr. Arthur Bernardes, em Minas, se fez ella sentir pelo relêvo que o prestigio de sua autoridade lhe dava. Numa das nossas ultimas edições, tivemos opportunidade de fixar algumas figuras mineiras da Revolução. Muito de proposito, deixamos de parte o nome do sr. Arthur Bernardes.

A Revolução de 1930 foi, portanto, obra dos politicos, que propagaram os principios revolucionarios na tribuna e na imprensa, tramaram o grande movimento, articulando as forças armadas de que dispunham em seus Estados e preparando os corpos de voluntarios que lhes prestaram o seu apoio decidido e enthusiastico. Os militares do exilio, sem organização e objectivos bem definidos, prestaram ao movimento nacional o seu concurso, mas não dependeu jamais desse concurso a victoria da Revolução. Na hora do triumpho, cabiam-lhes, certamente, os louros e galardões de todos os patriotas, civis e militares, que offereceram a vida á obra de redempção do paiz. Mas seria intoleravel que estes ou aquelles se arvorassem em fiadores da execução dos principios liberaes que a Nação sustentou de armas na mão. Esta a verdade clara e insophismavel dos acontecimentos.

— EM —

Casimiras e Brins

Só ha uma casa :

METRO DE OURO

159, ROSARIO, 159

Sob a Ditadura de Adolf Hitler

O Governo do Reich Regulará a Composição dos Parlamentos dos Estados

BERLIM, 25 (Havas) — O governo do Reich, de accordo com a decisão do Parlamento que lhe conferiu plenos poderes, regulará uniformemente a composição dos varios Parlamentos dos Estados, na base dos resultados das ultimas eleições geraes ao Reichstag.

Os partidos dos Estados apresentarão as respectivas listas e o governo escolherá os membros dos Parlamentos locaes proporcionalmente ao numero de deputados enviados ao Reichstag.

O projecto será submettido á approvação do conselho de gabinete na proxima terça-feira.

FOI SANCCIONADA A LEI DOS PLENOS PODERES

BERLIM, 25 (Havas) — O presidente Hindenburg sanccionou a lei dos plenos poderes que hontem mesmo entrou em vigor.

O ANNIVERSARIO DE ADOLF HITLER

Estão Sendo Projectadas Grandes Manifestações

Adolf Hitler

BERLIM, 25 (Havas) — No dia 24 de abril transcorre o quadragesimo quarto anniversario natalicio do chanceller Adolf Hitler.

Estão projectadas grandes manifestações em toda a Allemanha. A cidade de Leipzig concederá ao chanceller e ao presidente Hindenburg o titulo de cidadãos honorarios.

Collegio Brasil

NICTHEROY

(Exames de Habilitação — Prova oral)

São chamados, amanhã, 27: Portuguez ás 19 horas; Chimica ás 21 horas.

Dia 28 — Historia da Civilização ás 19 horas; Francez ás 21 horas.

Dia 29 — Historia Natural ás 19 horas; Inglez ás 21 horas.

Dia 30 — Mathematica, turma de A a J, inclusive, ás 19 horas; Geographia ás 21.

Dia 31 — Mathematica, turma de K a Z, ás 19 horas, e Physica ás 21 horas.

Exames de candidatos estranhos — São chamados para Prova escripta:

Dia 27 — Portuguez e Desenho em todos os annos, ás 8 e 11 horas.

Dia 28 — Francez e Historia Geral, mesmo horario e escala.

Dia 29 — Geographia, Sciencias, Latim e Physica, idem.

Dia 30 — Mathematica e Inglez, idem.

Dia 28 — Historia Natural e Chimica no 4º anno.

As Tragedias do Ar

Tres Pessoas Pereceram Em Um Desastre

VIGO, 25 (A. B.) — Na occasião em que fazia evoluções sobre os navios da esquadra ingleza fundeados em Villa Garcia, um hydroavião britannico caiu ao mar, morrendo afogados o piloto e o mecanico e um official que os acompanhava. Os corpos dos dois primeiros foram encontrados e o do official está sendo procurado.

Rebate Falso...

O "Entraineur" de Carnera Nunca Pensou em Suicidio

PARIS, 25 (Havas) — Correu, hontem, o boato de que Leonse, o conhecido entreinaeur do peso pesado Primo Carnera, se tinha suicidado em Monte Carlo.

A noticia era falsa. Leonse, procurado no seu domicilio, em Versalhes, declarou que não estivera em Monte Carlo, que jamais pensou em suicidar-se e que não tem nenhuma vontade de morrer.

Fumem

Sudan Ovaes

INVEJADOS SEMPRE!

IGUALADOS NUNCA!

COM CHEQUES EM DINHEIRO

CARTEIRA $800 REIS

Para Melhor Efficiencia da Nossa Marinha de Guerra

O COURAÇADO "MINAS GERAES", SERA', DENTRO EM BREVE, REINCORPORADO AO SERVIÇO ACTIVO DA ARMADA

O couraçado "Minas Geraes"

O couraçado "Minas Geraes", que soffreu reparos externos no dique "Rio de Janeiro", será entregue ao serviço da Armada no proximo mez.

E' esse o desejo do titular da pasta da Marinha, que já designou varios technicos para a conclusão das obras.

O almirante Octavio Jardim, director do Arsenal de Marinha da Ilha das Cobras, auxiliado por varios profissionaes da Engenharia Naval, não medem sacrificios para que o "Minas" esteja prompto o mais breve possivel, e isso porque outros navios da esquadra deverão passar por varias reformas, principalmente limpeza de casco.

Apesar da deficiencia da nossa defesa naval, conforme já declarou em documento publico o almirante Protogenes Guimarães, é de louvar o esforço que se vem operando no sentido de conservar no serviço activo os nossos velhos navios de guerra, cuja substituição é assumpto já resolvido e em vesperas de se effectuar.

Houve Briga na Rua do Proposito

Adriana Alves dos Santos, brasileira, casada, de cor preta, com 37 annos de idade e operaria, residente á rua do Proposito n. 61-A desaveio-se com o seu amante José Zacharias da Costa e estivador, por motivos de somenos importancia.

Das palavras passaram á acção e o estivador aggrediu a sua companheira, ferindo-a na cabeça.

Solicitados os serviços da Assistencia, compareceu uma ambulancia, cujo medico verificou apresentar Adriana ferida contusa na cabeça e determinou a sua ida para o Posto Central, onde recebeu os curativos de que carecia, retirando-se após.

Falleceu o General J. D. Menna Barreto

(Continuação da 1ª pagina)

ver afastada das agitações politicas.

Em 7 de novembro de 1931, o governo nomeou o grande cabo de guerra para membro do Supremo Tribunal Militar, vindo a fallecer hontem, ainda em exercicio dessas altas funcções.

O general João de Deus Menna Barreto, era casado com a exma. sra. d. Ernestina Noronha Menna Barreto e deixa tres filhos, os 1ºs tenentes Paulo Emilio, Waldemar e João de Deus Menna Barreto.

O seu enterramento se realizará hoje, ás 17 horas, saindo o feretro da rua São Francisco Xavier n. 929, para o cemiterio de São Francisco Xavier.

PRODUCTO NACIONAL SUPERIOR A QUALQUER SIMILAR ESTRANGEIRO.

DÁ COPIAS PERFEITAS SEM BORRAR OS ORIGINAES

O MELHOR PARA CANETAS-TINTEIRO NÃO DEIXA RESIDUOS.

NÃO ENFERRUJA PENNAS DE AÇO.

FABRICA: Rua do Senado 312

TELEPHONE: 2-2577

INOXIDAVEL INDELEVEL INALTERAVEL

TINTA BRASILIA

S/A PRODUCTOS BRASILIA - RIO

N.B. NÃO MISTURE COM OUTRA

O Povo Reclama Hospitaes

O ABANDONO DAS OBRAS DO HOSPITAL DE CLINICAS SO' SERVE PARA DESMERECER UMA ADMINISTRAÇÃO

E' simplesmente dolorosa, a penuria hospitalar no Rio de Janeiro. Já temos, por mais de uma vez, fixado esse aspecto incrivel da nossa civilização. Aspecto que aberra dos nossos altos foros de cultura, que colloca a nossa capital muito abaixo de outras do continente americano. Não exaggeramos nessa affirmativa. Os factos estão ahi para proval-a exuberantemente. Elles falam melhor do que nós, porque, para contestal-os, não ha argumentos possiveis.

Poderão vir alguns com razões, mais ou menos acceitaveis. O que, porém, é verdade dura e núa é a incuria dos governos brasileiros, na solução deste problema. Os nossos homens publicos só têm cuidado da politica. Politica, politica e politicagem. O mais para elles nunca teve maior importancia. A prova está ahi, no abandono das obras do Hospital de Clinicas de Mangueira, abandono que só serve para desmerecer os creditos de uma administração.

Esse hospital, "emprehendimento de notavel e grandioso vulto", era sufficiente para resolver o problema hospitalar, no Rio de Janeiro. O seu plano abrange um notavel raio de acção e era até projecto, segundo nos informou o prof. Fernando Magalhães, se transferir para ali a Faculdade de Medicina.

E' lastimavel que a Commissão de Correição, levada pelo apaixonamento a que se entregou de corpo e alma, tivesse concorrido para a paralysação das obras, que devem ser reiniciadas. E' medida de moralidade administrativa que se impõe.

Dr. Clementino Fraga

Nessa questão do Hospital de Clinicas existe uma campanha mesquinha contra o engenheiro Porto d'Ave. E' opportuno repetir as palavras desse engenheiro, estampadas no DIARIO CARIOCA, de 14 do corrente:

— "Entrei neste assumpto pela mão do illustre mestre que é o dr. Eduardo Rabello, com quem já havia projectado o Hospital Gaffree e Guinle. Mais tarde as maiores autoridades mundiaes em technica hospitalar reconheceram o valor de meu trabalho, porém, se o meu projecto nenhum valor tivesse, como é que se explica ter sido elle approvado pelo Conselho de Assistencia Hospitalar de que faziam parte personalidades como Carlos Chagas, Abreu Fialho e Clementino Fraga?"

Se ao engenheiro Porto d'Ave se deve negar autoridade para a execução de uma obra do vulto do Hospital de Clinicas, então o que se poderá dizer dos illustres medicos que constituiam o Conselho de Assistencia Hospitalar?

Esse caso memoravel dá muito assumpto para explanações, que iremos fazendo opportunamente.

Commetteu acto deshonesto.

A proposito do escandaloso facto praticado por um escrivão de paz no municipio de Campos, o commandante Ary Parreiras assignou hontem a seguinte resolução:

"Considerando que o escrivão de paz do 14º districto do municipio de Campos, cidadão Antonio Joaquim de Mattos, em petição dirigida ao juiz eleitoral da 5ª zona deste Estado, por Hirabilda de Oliveira, pedindo inscripção como eleitora pelo referido districto, reconheceu firma não existente, na attestação da identidade da mesma peticionaria, constante da dita petição; considerando que por tal procedimento, incidiu o mencionado escrivão no dispositivo do art. 107 § 6º do Codigo Eleitoral (dec. n. 21.076 de 24 de fevereiro de 1932), que capitula como delicto eleitoral — "reconhecer o tabellião, para fins eleitoraes, letra ou firma que não seja verdadeira", applicando a pena de perda do cargo, além da de prisão cellular; considerando que o facto repousa sobre providencias que incidem na orbita da justiça eleitoral; considerando, entretanto, que ao governo compete, para salvaguarda do interesse publico e como medida urgente e effectiva, determinar o afastamento do alludido funccionario, resolve, por conveniencia do serviço publico e até que seja o facto julgado afinal pela justiça competente, afastar o cidadão Antonio Joaquim de Mattos do exercicio do cargo de escrivão de paz do 14º districto do municipio de Campos."

FUMAR E LER JORNAES...

AS IMPRESSÕES COLHIDAS POR UM REPORTER DO "BERLINER TAGEBLATT"

BERLIM, 25 (A. B.) — Um redactor do "Berliner Tageblatt" teve occasião de visitar na prisão chefe communista Thaelman.

Em entrevista que esse jornal publica, hoje, pela manhã, o referido jornalista informa que aquelle politico occupa uma cella clara e ventilada, sendo-lhe permittido fumar escrever e ler jornaes.

O sr. Thaelman declarou ao seu interlocutor nunca ter sido objecto de máos tratos de qualquer especie. Disse que a comida era de boa qualidade e que durante o dia podia sair de sua cella, embora devesse permanecer sózinho durante um pequeno passeio na prisão.

O jornalista accrescenta que, deixando o chefe communista, em cuja cella permaneceu durante um quarto de hora, teve occasião de ver outros varios presos communistas. Contesta que, em qualquer delles, tenha visto traços de máos tratos.

A Auxilios Mutuos em Juizo

A DIRECTORIA ESTA' GARANTIDA POR UM MANDATO JUDICIAL

A directoria da Associação Geral de Auxilios Mutuos da Estrada de Ferro Central do Brasil, em vista da attitude assumida por um grupo de ex-socios chefiados pelo sr. Arthur de Pinna, que tendo em consideração os factos occorridos na séde social, no dia 19 deste, allegando achar-se ameaçada de ser turbada ou esbulhada em sua posse pelo mesmo grupo, requereu, por intermedio do seu advogado dr. Caio Monteiro de Barros, no Juizo de Direito da 4ª Vara Civel, um mandado possessorio prohibitorio para assegurar-se na posse dos bens moveis e immoveis da mesma Associação, o que foi concedido por sentença do respectivo Juizo da 4ª Vara Civel. Extraido o mandado, hontem mesmo, os officiaes de Justiça daquelle Juizo foram em busca dos srs. Arthur de Pinna, Manoel Antonio Morgado, José Soares Barbosa Junior e outros, para cumprimento da ordem judicial, garantindo a posse da mesma directoria. Tambem o advogado dr. Caio Monteiro de Barros requereu do dr. Juiz de Direito da 4ª Vara Civel, mandar officiar ao sr. chefe de Policia desta capital, para conhecimento daquella decisão judiciaria.

Atropelada por automovel

A Assistencia foi, hontem, chamada para soccorrer uma pessôa que havia sido atropelada por automovel á rua Professor Gabizzo.

Tratava-se da sra. Carmen Marques, de 19 annos de edade, brasileira, casada e residente áquella rua n. 246, que soffreu fractura de costellas e escoriações nos membros superiores.